昭和八年三月二十日第三種郵便物認可　滿政特准掛號認爲新聞紙類　康德七年五月五日　大同報　星期日　第二千八百九十四號　(一)

大同報

第一版

發行人 衣寶田　編輯人 梁世錚　印刷人 韓紹衡
發行所 新京東六馬路 大同報社
電話（編輯二-四七二四　營業二-二〇九六）
振替口座新京一七〇
報費 一份五分 一月壹元三角 外埠酌加郵費
廣告價 一行二元

適應伸張的現行國勢 將再增設一省
依據適地主義圓滑施政

政府於去年六月、曾新設北邊振興政策進行上之據點省東安、北安兩省、斷行行政區劃之調整、但基於時局之要請、因產業經濟諸統制政策之强化、交通治安行政之複雜化、並人口之增加等、換現行行政區劃、恐諸政策之圓滑運營、難期民生振興政策之徹底、尤其如在奉天省有歷史之既成省下、在同一行政區劃內、形成自然發生的財政、交通、經濟、產業等各地區、對劃一之中央施策並省政之運營、難以合於現狀、因此政府對現行省行政區劃之調整、曾行愼重審議、近來大體已得成案、近似更新設一省、全國分爲十九省之行政區劃、在自六日起招集之奉天省下縣長、副縣長會議、當然能提出現行行政區劃之調整問題、政府爲應各方面之要望、即應國勢之伸張、對行政區劃之再檢討、在今後由於適地主義之政治完成、自有莫大之寄與、是以頗值期待

二次襄東作戰開始 隨縣日軍猛進擊
一舉渡涓水攻向蔣軍堅陣

【隨縣四日電】集聚於隨縣縣城待機中之日軍部隊、三日夜半、突然開始新行動、一舉渡過該縣城東方之涓水、對於對岸廣漢高原地帶一帶、據堅固陣地之第百二十三、百七十四、百二十五、百二十七、八十九、百二十二各師等第五戰區主力二十萬大軍、開始猛擊、開始可謂爲第二次襄東作戰之大殲滅戰、第一線部隊益田、伊藤兩部隊、與飯村、木原、守屋各部隊協力、乘黑夜之不意、襲擊狼狽不堪之孫震麾下百二十三師、四日拂曉將浪河店（隨縣南方八公里）占領高木、荒金、江口、足達各部隊、均發揮其先發部隊之健脚四日拂曉、將王三爺灣（隨縣南方八公里）占領、一方由浙河及牟家灣（浙河南方六公里）渡涓水之藤崎部隊精銳、亦於同日拂曉、將卓家灣占領、不顧地區之起伏、突入敵根據地之中部、雙方之砲聲隆隆、致山野爲之震撼、情況悽然、浪河店北方高地之敵、將有極大戰果、目下正猛追敗敵中、

急進！連佔數地

【隨縣四日電】隨縣縣城乃華中日軍警備地區尖端之最前線隔該縣城東側城壁下之涓水對岸丘陵地帶有李宗仁率領之敵第五戰區主力部隊蟠居自三月之前、即在涓水附近之丘陵地帶、增强兵力不分日夜構築鋼骨之堡壘無數塹壕如蜂巢、豪稱爲第五戰區唯一之堅牢不拔陣地反遭日軍之蹂躪、敵之自信、轉瞬即失、其狼狽之情形、非語言所能形容、日軍以等於無血進擊之急進、將此堅陣完全蹂躪、一舉占據浪河店、王三爺灣、卓家灣等地

綏靖軍協力 猛追敗兵中

【隨縣四日電】與隨縣城皇軍協力擔當維持警備治安之李將軍麾下的綏靖軍於此次新作戰協力日軍益田、高木、藤崎、鐮浦各部隊、開始行動、擊碎

四十萬蔣軍 即將全部崩潰

【〇〇四日電】於去年五月襄東會戰、自日軍鐵脚完全擊破以來、已閱一年宿怨之五月來到、敵第五戰區襄東地區、再次被崩壞、重慶政權、與第九戰區、爲死守抗戰陣營最後把據地四川省計、對於第五戰區防衛、極爲努力、即於李宗仁司令官之下、擁有五十個師、以河南省信陽北方爲起點、經大別山峻險、與隨縣連絡、沿大洪山脉東側而迂回、進至漢水河岸安陸北方、更沿漢水西岸南進以至沙陽鎮敵軍據於如此防衛陣地拚命防禦、無奈於襄東會戰、敵軍一敗塗地、在襄東地區、置有防衛重點、在信陽北方起至隨縣、配置中央傍系之孫連仲、在隨縣以南大洪山脉山麓地帶及漢水東岸地帶、配置四川軍孫震、王讚緒兩軍及張自忠軍、更其後方、配置湯恩伯軍九師、從事督戰隊、綜合以上情況、在該地兵力、略達卅四個師四十萬、略佔第五戰區總兵力之三分之二、然一時遭遇如電擊一般的日軍之進攻、則如此四川防衛的馬迪諾陣地、完全被縱斷、現已瀕於全面的崩壞日軍國旗、飄在河南平原除扼敵主力之退路外、西進北上諸部隊、目下向敵或區中心、源源進擊之、

此次作戰意義
表示打倒重慶決心

【〇〇基地四日電】國民政府改組、還都以來、重慶政權部內抗戰、和平兩派之軋轢愈趨激化、此種空氣波及第一線部隊、抗戰懷疑之思想瀰蔓、動搖益大、於武漢攻略戰之後、遭無間斷之討伐戰、滿身創傷之武漢地區敵第一線動搖尤甚、當此次日軍開始新作戰之前、敵側曾有種種傳說發生大動搖、逃走歸順者迭出如高級指揮者、無指揮配備之暇、徒尋逃命之途、醜態百出、據確報稱、蔣介石企圖此種防止動搖、挽回士氣弛緩、曾於三月下旬向第五、第九兩戰區派遣、宋美齡以及軍事委員會將領使其慰撫激勵將兵、並命令從來在後方位置之高級司令部、移至近於第一線之位置、此次作戰乃對敵第一線動搖分子加以覺醒迷夢之鐵槌、且將敵防衛四川省生命線之第五戰區徹底的粉碎、闡明日軍打倒重慶之不屈決意、實爲國民政府改組還都後之作戰階段云、

第三國依然援蔣
日極關心嚴重監視

【東京四日電】東亞新秩序建設、由於國民政府向南京還都、愈益形成其根本體系、對此重慶政權及一部第三國側、則仍猛奔於新秩序建設之妨害牽制、最近據確實消息稱、重慶政權、設置戰時經濟省、企圖進行經濟的後方攪亂一方第三國對重慶側之經濟援助、則有美國二千萬美金之借款成立、又法國與重慶側之間、亦以四億八千萬法郎爲限度、成立由法國供給鐵道資材之鐵道借款契約、此外經赤色路線滇越鐵道等之對蔣援助物資輸入、現似仍繼續進行、日本政府、除以外交之軍事手段、極力使其根絕外、同時關於第三國之動向、更以深甚之關心監視中、

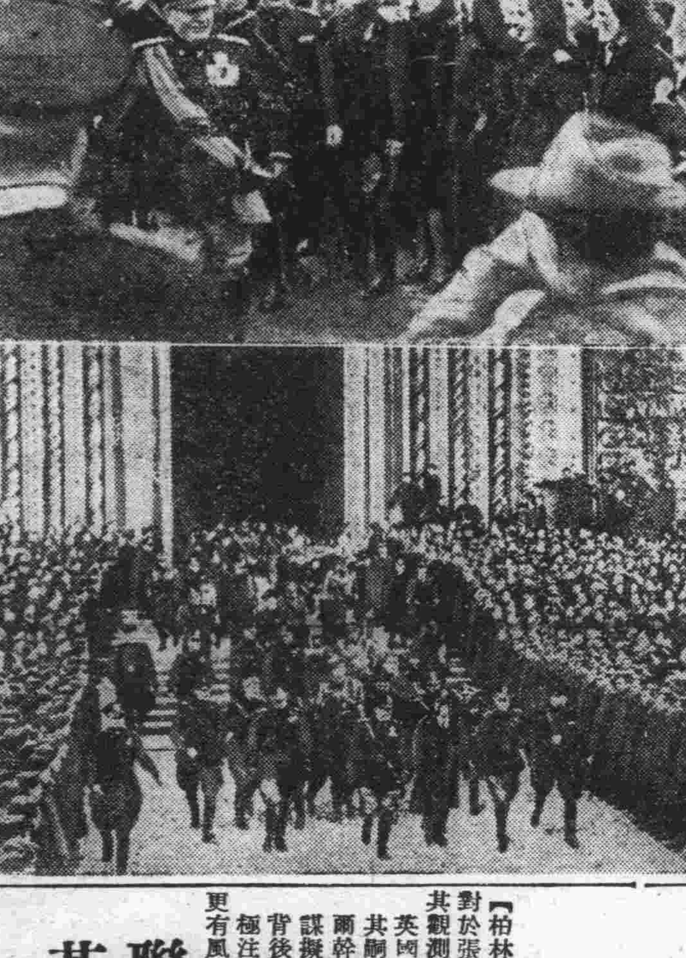

舉世注目的莫首相

（上）四月十日莫首相在羅馬大學檢閱法西斯帝女子隊時的姿態（下）四月七日在奧爾維特市署向民衆演說後由會場退出情形

二次擴充行政機構
地方處研究具體案

政府以五月一日爲期、於全國各省除整備經濟警察機構外、並於商業都市設商工科、開拓地區新設勞務科等、毅然擴充地方行政機構、更爲謀施政方針之完成、及行政運營之圓滑、舉行更進一步之充實地方機構、刻以地方處爲中心準備具體案的方針、如左

一、擴大省長權限、
一、强化省整備委員會、
一、設置省農林科、

又、對尙未設置農林科之間島、牡丹江、東安、黑河及興安諸省、除新設農林科外、並增加技術官云

土建協會改組
新機構已磋商妥定

土建統制法之施行迫在目前、必然的改組之土建協會、關於改組後之該協會機構曾與關係方面協議銳意研究之結果、大體獲得如左之改組案、該改組案、因協會構成要素係以既成之組業者組織之關係、特在理事機構之上採用會長制、在政府之統制下、對理事長以下協會機構及該協會員行綜合的監督、以期圓滑遂行業務、即新土建協會機構在會長之下置理事長、副理事長、理事、常置諮問機關之顧問、相談役、本社機構爲總務、工務、勞務、資材、經理五部十三課制、地方機構按地區之廣狹、業務之多寡、及其他狀況分別設置分會、支部或出張所、關於構成協會員因爲採用認可制度、目下由申請者中銓衡中、尙未有最後的決定、舊土建協會會員當然可以繼承、大體俱五六百組入會、於白系俄人鮮系、滿系各企業者外加入舊協會之德人業者亦將許可加入、又新土建協會長由田邊中將、理事長由榊谷仙三郎氏就任殆已爲確定的云、

保安科長會議第二日

全國保安科長會議第二日、四日午前八時起開始對於各省提出議案、加以協議質疑、及對地方側希望事項、中央加以說明、但提出議案的多半係經濟保安之取締、始終實行眞摯的討議、

全滿都市會議 在安東舉行

全滿都市問題研究會、由四日起歷三日間、在安東市舉行參加者有新京特別市、奉天市以下全滿各都市（海拉爾、滿洲里除外）庶務科長等十七名、及中央側各關係官、協議左列兩案、

一、關於統制經濟案、
一、關於市長權限之擴大案、

黃浦江上游水域 將於十五日開放
艦隊報道部發表

【上海四日電】中國方面艦隊報道部三日午後四時發表、黃浦江南市閉鎖線在中國事變勃發後、即有中國軍沈沒大批船舶於此實行閉鎖、其後經日本海軍撤去沈船、作業大有進步、船舶通行已無若大妨礙、在此機會爲緩和輻輳於上海之船舶定於五月十五日以後、限於治安上無大支障、將閉鎖線上游黃浦江水域開放、

通告各國領事

【上海四日電】黃浦江南市航路、曾於昭和十二年八月十二日、淞滬事變勃發前日、被由敵側水上保安隊、將日清汽船六隻、戎克船、汽船等多數、沉沒閉鎖、同年十一月十二日、與日軍完了上海包圍線、由日海軍啓開、前曾實行淸掃沈沒船及障碍物等、近已略告一段落、對于船舶航行毫無障碍、故現地海軍當局、定自十五日以降、對一般船舶允許航行閉塞線上游之黃浦江水域約五十基羅米、三日午前三浦上海總領事、向駐滬各國領事、通告該旨、由艦隊報道部發表如左、

並且此次黃浦江一部水域之開放、除使緩和上海港內船舶之輻輳外、目的爲促進第三國經濟的活動定自六日、將浦東側水路、移至南市、按如左要項實行開放、

一、在開放水域內所有之第三國關係碼頭、及倉庫等、限於軍事上無有障碍、承認第三國側使用、
一、在南市閉鎖線、現從事撤去沈沒船工程、故附近航行之船舶、須留意勿予以障碍、且須遵守日本海軍港務當局所定之通航規則、
一、於軍事上有必要場合臨時禁止通航、
一、通航時間定爲日出至日沒、
一、禁止通行吃水七呎以上之船舶、

華北政務委會
各總署長等人事發表

【北京四日電】華北政務委員會各總署長以下人事曾在銓衡中、三日由該委員會發表如次、又總署長以下主要人事完全仍用臨時政府當時之各部次長以下人員、於事實上並無何等變更、

△秘書廳事務處處長張仲直△政務廳外務局局長眉珏△同外務局副局長周君布△政務廳法制局局長張煌全△政務廳交通局局長吳愼收△政務廳審計局局長周彬岐△政務廳情報局局長蘇玉琪△內務總署署長江紹杰△同秘書長吳甌△同局長趙此成△同局長王濟剛△同局長周頌聲△同局長王毓林△財務總署署長吳錫永△同局長沈擎忱△同局長許造時△同局長徐業△同局長毛鶴賓△建設總署署長周廸平△同技監三浦七郎△同局長張志遠△同局長程武峻△同局長徐綱唐△同局長林鼎銷△同參事小坂登△同參事佐野俊男△同參事平尾勝△同參事山崎桂一△同北京工程局局長稽說銓△同參事江守保平△同天津工程局局長徐邦榮△同參事本莊秀一△同濟南工程局局長沈璜△同參事山本弘△同太原工程局局長張爲璋△同參事小山猛三△同北京市建設工程局副局長金國珍△教育總署署長方宗鰲△同局長劉壬元△同局長張心沛△實業總署署長岳開先△同代理局長黃孝平△同局長張恂△同局長李殿昌△同局長祁彥儒△同局長金少偉△同局長鈕先銘△同技監張汝康△治安總署署長王永泉△同秘書長劉濬△同局長秦華△同局長田文炳△同局長陳建君△同局長劉祖澤△同局長李在中△同局長王桂林△同處長陸鴻均△同處長朱伯燻、

島田中將赴任

【東京四日電】繼及川大將之後新任支那方面艦隊司令長官之島田繁太郎中將、於三日在吉田海相、住山次官、武井經理局長、伊藤人事局長以下海軍省首腦部、百武大將、岡少將等諸將星歡送之下、午後三時、由東京驛搭特快車富士號、前往現地、

蔣軍奪開封失敗 責任者分別處罰

【北京四日電】最近重慶政權頻事宣傳謂：河南省開封已被奪還、但事實則適得其反、即於四月廿三日、及廿八日、前後兩次敵軍受日軍痛烈反擊、完全失敗、敵軍責任者、最近早已分別處死或左遷云

鄂財政部長 張氏遇刺殞命

【漢口四日電】湖北省政府財政部長張若柏氏、三日午前九時廿分在漢口特二區自邸將乘汽車上班之際、突有數名兇漢向該氏狙擊、該氏胸部命中手鎗彈數發當即殞命、氏當武漢陷落後、就任治安維持會秘書長、其後任湖北省政府秘書長、當遭難之前日、始轉任財政部長、關於兇行原因及其他因犯人全部逃走、故完全不明、目下嚴重搜索中

呂大臣定期赴日

呂產業部大臣爲代表滿洲出席廿二日在東京舉開的東亞經濟懇談會、乃預定十四日左右由新京赴東京、

龜山前處長離京

前任外務局政務處長、龜山一二氏、四日午前十時對局員一同致離任之辭、蔡長官、田代次長、對該氏多年的功勞、致感謝辭、又龜山氏於四日午後一時半、乘亞細亞號離京赴日、

戰場將擴至巴爾幹
英擬衝德後方
一切措置易誘意國參戰

【柏林三日電】德國官邊對於張伯倫英首相演說、其觀測謂、英國旣於北歐作戰失敗、其嗣後鋒鋒、似擬向巴爾幹擴大戰場、蓋其陰謀擬由巴爾幹以衝德國背後、極注視其行動、而一般更有風傳謂英國已將其本國商船迂迴於非洲、並謂埃及亦講求某種軍事防衛措置據此可知英意兩國在地中海之關係已相當緊迫化、而此次英國艦隊增遣於地中海、適與意大利之海軍集結於他大加尼斯諸島同時行之者、益有誘發意大利積極行動危險云、

聯軍在挪失利 英受極大衝動
張伯倫內閣感受深刻不安

【倫敦三日電】中部挪威聯合軍之敗北、使英政界受有莫大衝動、結果張伯倫內閣、恐將遭遇開戰以來最深刻之危機、亦即張伯倫首相之戰況報告、已承認作戰第一步聯合軍業經失敗、政府二日在下院會要求關於挪威作戰之討議延期、但在來週、仍難免有正面峻烈攻擊、議會對此將依左記兩點、要求政府說明、

一、爲克服此種戰略之不利、政府已曾盡其可能之努力否、
一、使德軍有利、不僅英國兵力裝備不良、統帥不備豈非亦其一因乎？不但如此反政府形式、勞働黨、自由黨、即保守黨之一部、亦均明瞭、在下院耳兩日間、其間張伯倫首相、葛奇爾海相、史丹列陸相等、自將分別辯護政府之措置、但大局似在於撤退作戰能否收最後之成功、或繼撤退之後於德倫的英聯合軍能否樹立確固之戰線、關於此點、若在七日前、無使聯合軍側滿足之發展、則政府將遭逢開戰以來重大危局、

英法艦隊 向地中海移動

【倫敦三日電】張伯倫首相、二日在下院演說謂、於挪威戰局報告後、已有轉向地中海之情勢、其大要如左、英法兩國戰鬪艦隊、現正使巡洋艦及補助艦、在南地中海向亞歷山大航行中、此次向亞歷山大集聚、乃是爲對艦船若干隻之向北海移動、使地中海之艦船配置尋常化、

本日出版三大張

華豐號善後淸理完畢領款公告

啓者本號自停業以來已歷十餘年、祇以因放款所收之產旣非肥沃、可比復散處遼遠各區、變賣旣難分劈更屬不易以致年復一年幾至不可收拾今者、應多數股東之要望亦時機之不容再緩、幾經股東代表會議、惟有出兌之一途較爲捷便乃於上年十月十八日由大同報聲明按三扣出兌如此犧牲接兌者復三起三落以迄現在始具端倪茲以兌得之款加本號別項殘餘可足股款全額百分之三十五復經本年四月廿三日股東代表會議決依左記期限場所按股款全額百分之三十五（即三五扣）發還現金以爲結束除直接函達外特此公告

記
一、付款開始 康德七年五月一日
一、付款地址 蓋平城內雞鴨市街同興號合名會社
右與本號無債務關係者無論何人持有本號股票或股款收據者一律照付之
康德七年四月廿三日 蓋平華豐號善後淸理處啓

聘任常年法律顧問聲明

茲聘任律師小松久雄爲敝會社常年法律顧問關於敝會社本店及支店及社員等對外一切權益如有被侵害情事由小松大律師依法保障特此登報聲明
新京特別市富士町八丁目四番地
合名會社 積德泉燒鍋
業務執行社員代表 後藤愛
業務執行社員 王玉堂
業務執行社員經理 孫尙臣

受聘常年法律顧問聲明

本律師茲受任合名會社積德泉燒鍋常年法律顧問關於該會社本店及支店及該社員等對外一切權益如有被侵害情事本律師自應依法保障之特此登報聲明
新京特別市曙町三丁目二十四番地
律師 小松久雄

吉林省立第六國民高等學校（假稱）募集學生

一、教授語 日本語
二、修業年限 四個年
三、學科 工科（電氣科、化學科）實業科目
四、募集人員 約五十名 約五十名 計約一百名
五、應募資格 國民學校畢業者或與前項有同等學力者
六、試驗科目 身體檢查、國語（日語）（曉通日語者）、口頭試問
七、應募手續
八、志願書與附屬書類之付場所 願書（貼用一個月以內像片）、學校長證明書、受驗費一圓、用紙由本校交付 吉林市地方師道訓練所內吉林第六國民高等學校假事務所
九、報名期日 康德七年自四月二十日起至五月十六日截止（二十七日間）
十、試驗期日 康德七年自五月十九日至五月二十日（二日間）
十一、試驗場所 吉林市第二三國民高等學校 詳細請探詢本校假事務所或參考四月二日公報

鳴謝大興公司營業所

雙城縣永衡當保火險於月之七日晚不愼焚失一部當經該保險部主任于寶庭滋場檢查立將損失金額依數賠償敝號感激之餘特此登報鳴謝並爲介紹紳商各界速向該當投保火險以期財產之安全云
雙城縣洪順魁啓

鳴謝日本海上美國花旗保險公司賠款迅速

啓者敝號拉林支店營業場所房屋在該公司投保火險於月七日晚不愼遭火營業室之一部當經東亞香店代理苗玉麟滋場檢查確實立將損失金額如數賠償似此信用卓著手續敏捷除感謝外特又登報並爲介紹各埠紳商速向雙城大同街該號投保火險云
雙城洪順魁啓

接兌聲明廣告

啓者茲有世一厚還移新京將綏化全部出兌從中人說妥將藥材舖墊及全部外欠賬目兌於天一堂接收雙方成立契約兌款當已交淸自接兌日起前世一厚擔負保證及一切事宜與敝號不發生關係恐未週知特此聲明
綏化縣天一堂經理人齊殿鴻啓事

失照聲明

敝人有三盛堂領名鋪子四號街基一段坐落通遼縣北順城街大安胡同南北長六丈東西寬十丈於事變時不愼遺失除呈請縣公署補發新照外特此登報聲明作廢
聲明人 屠恩寬啓

遺失契紙作廢

坐落敦化西門外街基六分二厘五長七丈五寬六丈東至道西至王姓南至陶姓北至柞姓國十二年三月二十二日本名前得臺字買契一三零號不愼遺失除呈請補發外特此聲明作廢
敦化 劉永仁啓

失照聲明

啓者敝人朱富昌領名坐落新民縣三家子村大三家子屯南地名廟門口係奉字一二九七六三號下則旱田二十五畝經本年四月間賣於田英英名下耕種不愼路途遺失及手截兩個田文英田成方恐落於何人之手概作無效並早請縣署補發新照外特此登報聲明
田文英啓

兌營業聲明

啓者天雨祥記營業刻已停止出兌出兌與任安祿改稱天雨祥記自舖墊貨品經中人說允九日起所有前天雨祥記內外債務手續欠款均歸該前天雨錢自己處理與天雨祥記無涉恐未週知特此聲明
西安縣天雨祥記任安祿啓

以虔誠之心舉起聖鍬
四日奉仕者千四百名

在南嶺聖地捧獻着汗與感激之奉仕的四千萬民衆，已自三日開始矣，於四日有國務院外務審計兩局約三百名，地域奉仕隊約五百名，寬城區約五百名及其他合計約千四百名之隊員，於「我等繼揚建國精神至誠奉公誓爲王道國家之礎石」之信條下，於當日午前九時舉行奉仕式式序爲開式之辭，對國旗敬禮宮城及帝宮遙拜，國歌，和唱，奉仕員名簿奉納，信條朗讀，作業上之指示及閉式辭等，式後當即開始奉仕，於午後三時卅分奉仕終了，四時解散，此種淨行連日繼續進行每日均於作業前開始式奉納奉仕隊員名簿，然後以虔誠之心理，舉起奉仕之鍬云。

國勢調查準備忙

向建國九年王道樂土之大理想驀進之滿洲國，爲要進一步强固國基起見，期於十月一日耳帝國版圖全般施行第一回國勢調查，爲調查而勤員之人數云爲二十萬，其調查之總機關臨時國勢調查事務局亦將於最近誕生，該時於中央設中央調查委員，於地方各地之新京，奉天，哈爾濱各市則設有地方調查委員，各置有指導員，使國勢調查意義普及於調查員與民衆間，又於六月初發出佈告，使徹底國勢調查之重要性，同時更爲滲透一般大衆計，懸賞募集標語，散布宣傳畫等，更由無線電，電影等宣傳，設宣傳塔，自飛行機上散布傳單等大規模之啓蒙運動，一方與事務局相呼應之統計處，强化統計事務陣，募集採用臨時雇員卅名，並將自六日開催第四回統計講習會，由例年之五十名改爲五倍二百五十名，聘請內海建國大學教授等二十五名擔當講習生之課程云。

勤勞奉仕隊 前期班將來滿

【東京電】滿洲建設勤勞奉仕隊之先驅隊，自五月十六日起至廿一日止，由新潟，神戶，敦賀渡滿之特設農場前期班千七百餘名由青年學校長，青年團長推薦之滿十八歲以上至卅二歲止之青年中於各地方廳社會教育課銓衡中，待於各府縣小隊（五十名）單位之編成完了後再編成地方之中隊自五月七日起於內原實施準備訓練，

期收軍民一體之實
由國境戰歿勇士家鄉 邀請代表者赴現地
關東軍決定在海拉爾開會

關東軍此次決定由諾門汗事件中戰歿將兵之出身地邀請代表者赴現地，使其認識該事件經緯，尤其是近代戰之實相，對勇戰奮鬪，將兵之偉大功績，深增敬仰之念，使其痛感軍備充實之必要，徹底認識軍之意圖，以期獲得軍民一體之實且繼揚國體之精華以是關東軍管下現地當局定於五月十八日在海拉爾邀請將兵並遺族，共要領擬於本事件戰歿將兵最多之地方選定，大體九州九名，中國六名，東北二名，興東一名，北海道四名，共計二十二名，一行於十四日在安東集合同日抵新京，十六日由新京出發，十八日抵海拉爾，預定在海拉爾耳一週間，訪問鄉土部隊，與將兵開座談會，談講戰蹟，

開始奉仕作業（於四日在南嶺聖域）

雜誌合併焦點
在取締特殊會社的機關雜誌

關於與新聞有同樣重要性之月刊，雜誌等之合併問題，由於宣傳國策及文化向上之大局的見地因用紙之不足，及其他切實之現實問題，極爲各方面所關心，刻由總務廳在研究對策中，其第一步着手則爲調查官廳，特殊會社以及營利雜誌之現狀，先有正確之槪況，然後再樹立根本的方策，對於在本年三月以後呈請刊行雜誌等類者，決暫時保留，換言之即總務廳方面，以定期（月刊）刊行物與單行本（不定期公刊物）分別處理關於不期其刊行物之統制，及其他問題，最近即將以滿洲圖書會社爲中心結成滿洲出版協會，將來即委託該會從事取締，而共焦點則爲嚴重取締陷於氾濫狀態之特殊會社所刊行的機關雜誌尤其關於滿人層大衆娛樂雜誌問題，印刷及用紙問題，配給問題，種類，內容及執筆者之問題等在在均爲難關，關此武藤弘報處長於三日談稱

『第一爲紙的問題，業經印成書籍，雜誌，有文化的使命者無稅可由日本內地運來，但印刷用紙，則必有相當之稅金，按新聞書籍之用紙爲文化之資材，文化共通國同志自應講以適當之辦法，至於印刷現在規格亦極不整備，竟無一處能印十萬部之印刷能力，於是只得在日本內地行之因之在滿洲成立營業，雜誌極爲危險於是遂有變則的機關雜誌氾濫之原因，若將共統合則於日本內地添設滿洲版乎，抑將於此間設置一機關乎，而該機關抑爲獨立之機關乎，抑將現有之機關而活用乎，此亦問題之應行考慮者，又如日文雜誌，抑應將其高級文化雜誌與大衆的文化雜誌括而爲一統合的出刊爲宜乎同時對於其主筆者與內容將如何處理之乎，此亦有種種論議，假設能基於滿洲之獨特性，刊行某一雜誌更能暢銷於日本，而有如此之天才的編輯者出現固屬最佳但以滿人爲對象而悉心研究者，尙有不足之感，如現在之〃新滿洲〃處理固甚得當，而最近新京放送局有張青山所講之洪武劍俠圖擴傳風評亦頗不惡云

積極豫防癩病
民部決定擴充同康院

民生部防疫科，爲撲滅癩病，去年十二月于奉天鐵嶺縣巳有國立癩病療養所同康院之設立，收容患者二十六名，施行懇切之治療，惟因民族交流移動，有自然增加之傾向，于是乃決于最近將該院擴充設置可收容百名之病室同時並由民生部制定癩豫防法，以便强制收容，刻在審議中，又四月末至現在國內癩病患者發見狀況合計爲十九名，以省別之爲新京一，奉天省三，通化省一，吉林省一，安東省一，間島省一〇，三江省一，錦州省一，

張總理蒞連

【大連電】張總理爲參列四日舉行之關東神宮上樑式，帶同松本秘書官搭鳩號車於三日午後七時五十五分抵連，在驛頭有三浦關東州長官，別宮大連市長，福本大連稅關長等出迎，立即乘汽車下榻宿舍星個浦星乃家，總理對到車中出迎之記者談話如左

滿洲國於本年度特別獎勵農產物之增產，自今春以來天氣頗佳，今由車中眺望鐵道沿線，青見農民們耕種之姿，心中頗覺愉快，此次在大陸發展據點之關東州且係聖地之旅順，造營關東神宮，時逢應紀念之日本紀元二千六百年實堪慶賀，今得參列祝典之光榮，眞是衷心歡喜，我在前年州施政三十週年時，曾來過關東州，確是風光明媚之地，總理於四日參列上樑式預定五，六兩日在金州稍事休養，搭七日午前十時由大連驛發之鳩號車歸新京云。

博濟慈善會慰靈祭
改由十六日起舉行

滿洲國博濟慈善會，爲慰安治安肅正工作殉職滿日英靈起見，定期舉行慰靈祭，自本年度始自本月七日至六月二十四日亙二十九日間，於護國般若寺舉行經法會商談結果決廷期自本月十六日至二十九日爲二週間之祀祭云，

買紙煙難
小販乘機暴利 市民有怨言當局速取締

自紙煙由各百貨店及商店零售以來，街衢之零售小販曾一時歛跡，然近日來，一般零售小販，以及無業遊民，又每日成羣結隊向各百貨店零買，連接購買數次，然後在大馬路各巷口出售，馬吉利竟售至三角或二角五分（原價一角四分）華道一角六分，金槍一角，五蝠，仙女等亦售一角，似此暴利致使正當需用者不得在商店購買，市民對之，嘖有怨言，成望當局加以取締，

高價賣膠皮鞋 勞働者獲厚利

又大馬路上，或東四馬路之破舊物交易地點，近亦發生多數勞動者手持膠皮鞋出售，據聞彼輩每晨赴配給商處購買，然後在該地出售，一轉手間，即可獲利一元有餘，亦乘機暴利之徒也云。

滿日華競賽機 鈴木選手離京

三日入國都之滿日華競賽機鈴木選手四日晨七時二十分駕駛飛機由空路赴京城，然南廻之西島選手豫定五日午後四時三十五分抵西飛行場，

羽田博士來京
出席東方文化講演會

日本京都帝國大學總長羽田亨博士，爲擔任講師出席五日午後四時起在協和會館舉開之東方文化講演會，搭亞細亞號車於三日午後五時廿分來京，下榻大和旅館，（照片＝與記者團會見，暢談文化事業之羽田博士）

闞新中銀總裁 實爲最適任者

繼田中鐵三郎之後任爲中銀總裁之闞朝洗氏，本年五十七歲，於中銀創立時，即被任爲該行監事，於康德五年四月就任副總裁以來，輔佐田中總裁，於中國事變下盡力于滿洲戰時金融之整備，今又被任爲總裁，將發揮其經綸才腕實爲最適任者（照片＝新任中銀總裁闞朝洗氏及其令郎）

闞總裁略歷

闞氏奉天盤山縣人，光緒三十三年講武堂卒業民國七年升陸軍少將任混成旅旅長九年升陸軍中將爲吉長鎭守使，哈長東鐵護路司令吉林全省剿匪總司令十一年任第三師師長，第四軍長升陸軍上將，熱河都統全國軍政總執法處處長，二十年當滿洲事變之際任地方維持委員會副委員長大同元年三月任滿洲中央銀行創立委員，六月任同行常務監事，二年任同行監事五年同行副總裁，

闞總裁談話

此次正式昇任中銀總裁之闞潮洗氏，在自邸對往訪記者談話如左，我以前是軍人，對於金融的事情可以說是外行不過能夠沿國策線，在經濟部大臣指導之下，向前作去，一定無什麼外錯，前田中總裁時代滿洲金融政策之基礎工作業已完成，今後能即應內外情勢之推移而運營之就行了，至於現在滿洲之通貨膨脹論，在前總裁時代即充分留意此點，所以無何憂慮，關於特殊會社資金問題擬今後與特殊會社並經濟部當局等協議，深望官民各位賜以援助指導以至此大任云云，

大澤副總裁略歷

又升任副總裁之大澤菊太郎氏，于明治四十四年卒業日本大政治科，由東洋經濟記者入日銀，更于昭和十一年六月由考查部長就任中銀理事，輔佐田中，闞正副總裁而至今日，

德赤十字總裁 十八日來京

爲慶祝紀元二千六百年及衆向各國傳達於戰火下之祖國之姿的德赤十字總裁，勾塔木公，經由西伯利亞訪對興亞之聖業行奮鬪之諸國，且於東京，大阪行交驩，共後離日本乘十八日午前十一時四十二分着之望號入國都，十九日歷訪張國務總理其他關係各方面行交驩之後乘廿日午後五時卅分之亞細亞急歸回戰雲下之祖國，關於該氏以上之行程，四日由德公使館通知滿赤云，

禁烟促進座談會

關於我國之鴉片斷禁的政策是節節的進展，禁煙總局成立後，工作更爲强化，現在民生部當局，爲期積極進行計，招開禁煙促進座談會，民生部次長，禁煙總局局長副局長保健司關係者，酒井醫學博士，多數出席，地址在日滿軍人會館，四日午前十一時開始，討論鴉片斷禁政策的運用，今後全國禁絕之徹底云

爲解決買豆油難問題
市當局招集業者研討

現在新京市內豆油的配給，雖然有數家配給商以分票之法配給，但實行不得法，結果不圓滑，以至每天早晨各批發油商門前男女老幼，領油者極多，擁擠雜亂的狀態，不但人民得不着油，而足碍所謂首善之區國都的觀瞻，市署實業科與商工公會有鑑及此，昨日（四日）於商工公會會議室，召集油房業者開會，討議的結果，豆油之配給不圓滑，因四月份製油業者停止製油，現在所配給之油，僅不過爲上月餘存之量，但不製作的原因，是國家根本的問題，對此似感無正當對策，市署爲解決目前市民購油的困難在會議席上，擬定暫時辦法，即一，上月廿三日經濟部訓令呈報大豆在庫量，三分一許可自由，二，造出之油許可小量販賣，如有大量販賣不得經市公署之許可，三，市內現配給豆油商暫照舊法臨時配給，此外關於豆餅，因農村春耕之時，需用孔急，對需用者，將由市署與大豆專賣會社聯絡，將來能允豆餅向外運輸亦未可知云，

將軍峰火警

【京城電】據總督府得電四月三十日夜，於咸鏡南道甲山郡普天面普惠鮮滿拓殖第二號部落附近起火適値烈風大作，火乘風勢以將軍峰爲中心，東西五公里，南北三公里，約四平方里之森林地帶立時化爲灰燼，二日午後三時許適有豪雨如注，火被雨澆於同日午後六時始行熄滅損害及詳細被害狀況，尚未判明，

入滿華工將逾百萬

關於本年度幾達四百萬之國外勞働者之調達，因華北方面已着手復興事業，隨着治安的恢復滿洲勞働者前途頗感悲觀，四月廿日現在發給本證者約七十七萬，其中已入滿者約七十萬，然入滿實況竟反於觀測，頗爲順利，尤以五六兩月爲入滿之最高潮，依現在狀況推測之，至六月末恐將逾百萬，本年度入滿華工中間，有携眷者此乃例年絕無之新現象，尤以滿炭關係勞働者占百分之二〇爲最多，推其原因，槪以華北方面物資缺乏之物價騰貴，關係方面爲保有將來之勞動力起見，對此等携眷之勞働者計，予以援助，現正考究對策中。

首都奉公隊 開特別班會議

首都協和義勇奉公隊，爲期警護及警察行政之適正，關於特別班之編成指導，會作種種之研究，乃於四日午前十時於軍人會館，邀請保安科消防署市公署計畫科首都警務科各代表之參列，關於警務關係特別消防班衛生班工作班之編成及指導要領，作種種之協議云，

在滿神道總會
廿五日舉行結成式

在滿神道（天理，金光，神習，扶桑，神理，大社，黑住，禊，神道修成，大成，神道，御嶽實行）十三派得協和會之斡旋急行滿洲神教聯合總會之結成中，然此次因各派之意見已一致，故目下於內地神道各派本部，因對全滿神道之團結有强調之必要性乃待赴日中之全滿神道代表者十三名之歸滿，自廿五日左右結成滿洲神道聯合總會，期對日滿一德一心之大業以神道努力建國精神之普及教化，又第一回總會預定六月十日午前十時起於天理教滿洲傳道廳舉開

五月飛雪

國都連日風沙大作行人裹足，不料於昨四日午前氣溫陡然下降，繼於午後零時四十分雪花飄舞迄十餘分，按此五月降雪，實屬罕聞，天氣之轉變，實出於意料之外

華北記者團 已就歸國之途

【下關電】視察日本滿事之訪日滿之華北記者團，團長范北京新聞檢查所長等一行二十六名，已由華北報道部班長長崎大尉等領導，搭三日夜由下關出口之關釜連絡船興安丸，由朝鮮就歸國之途云，

五日運動競技

△陸上競技＝東亞大會陸上競技第一候補戰會（午後一時）南嶺國立競技場，
△野球＝吉林鐵道局對全滿業野球戰（午後四時）兒玉公園球場，

警護隊捕盜犯 將送往宏濟院

際五月之暖期，人人均多出戶外，享受大自然之風光，特別是新京驛每日均超滿員，故有利用此種雜踏而行掏兜之不良少年們，已蹈之激增，驛員們努力防止，然四月以來，新京驛之警護隊員所檢舉之數達廿三名，未檢舉者當然不在少數，目下警護隊之留置場，完全被此種犯罪少年占用，最近將送入市立宏濟院，

源泰醬油公司 釀造場不良

惡臭流入康泰莊

二日晨市內永長路三九康泰莊（管理人野口美津）突然該莊發現有猛烈之惡臭襲入，該莊居住之十八家族一齊窒息，於三日經長通路署並首警衛生科員赴現場急行調查之結果，知是因隣接之源泰醬油公司釀造場之設備不完全，醬油釀造用之鹽酸硫酸發生之有毒瓦斯漏洩於外部所致該科與建築工場科協力對此種工場違反衛生行嚴重之取締，

現正實施中事業

△中小學校陸上運動大會
日期　五月十九日
地址　兒玉公園運動場
報名截止期　四月末日

△懸賞募集「國兵法實施與吾人覺悟」論文
截止期　五月末日
文字　五百字稿紙　卅張左右
賞金　一等，二百元，二等，百元，三等，五十元，佳作二十元

△懸賞募集「協和美談」
截止期　五月二十五日
賞金　一等百五十元，二等五十元，三等二十元，

△募集兒童愛林作文
投稿截止期　五月十日
發表日期　五月末日
獎品　一等銀獎牌，二等銅獎牌，三等銅獎牌

△全國優良兒童表彰會
日期　七月一日　地址　國都

△推選吉林代表小姐
審查日期　五月廿六日
報名地址　本報事業部

大同報社主辦

興業儲金

滿期所得金額	每月掛金 兩年滿期	每月掛金 參年滿期
壹百圓	四·〇〇	二·六一
貳百圓	八·〇〇	五·二二
參百圓	一二·〇〇	七·八三
五百圓	二〇·〇〇	一三·〇五
壹千圓	四〇·〇〇	二六·一〇
貳千圓	八〇·〇〇	五二·二〇
參千圓	一二〇·〇〇	七八·三〇
五千圓	二〇〇·〇〇	一三〇·五〇
壹萬圓	四〇〇·〇〇	二六一·〇〇

家庭寶庫　興業儲金
（備有章程　無任歡迎）
滿洲興業銀行

胡琴　通信教授
▲見愛好者唯一樂友
▲是初學的成功秘訣
敝號創立研究胡琴事業三年有餘凡經函受之樂友無不成功因而頗得各界歡迎方有今日之繼續，證明費用無多手續亦簡便只用掛號寄來國幣貳圓五角正則將○函○胡琴○本○前後，期一次郵去內容均用新法123字母由淺而深，極易明瞭，按新研究保管功如有疑問來信即答函授日期學會爲止優待期間勿失良機
奉天小西關同善商場內
震宇書局啓

精力之泉　欲不老

閨中樂趣　非此莫屬
人生最大幸福，首重身體健康，精强腎壯，夫婦和諧，如膠似漆，閨房樂趣，滿嘤不厭。不然，雖有巨富，亦覺毫無意義。
本劑「欲不老」係一純正之維他命E製劑，以性荷耳們腦下垂體前葉爲母體，而其効能比之市售之單一性精劑超高出萬倍。服之莫不立能增進內分泌機能，加强新陳代謝，促進生殖器發育，固髓添精，滋陰補陽，玉關堅固，腎囊充實，精力雄健，無與倫比。
至其品質純而不燥，補力猛而持久，世間所有成品，無出其右。無論任何原因之性的器官障碍或生殖機能衰退，均能一服見功，再服抵達目的。
効能　產生精液　改造腎囊　滋陰補血　調整天癸　性慾衰退　早洩不感　疲勞倦怠　返老還童
各地藥房均有出售　一五〇粒…四元　七五〇粒…十六元
總批發處　奉天市大和區青葉町　股份公司　田邊商店
J·一五·三一三

痔瘡便血◎肛門病良藥
化痔靈
主治　內外痔瘡　便血脫肛　常習便秘　腫痛刺癢　結痂生管　爆結難當　流膿流水　肛門腫脹
各大藥房均有代售　外埠郵購免費
奉天城內軍署街◎李都生寄廬

●美容的藥●化粧必需●長揉此藥●容貌鮮艷
歐美淨面水
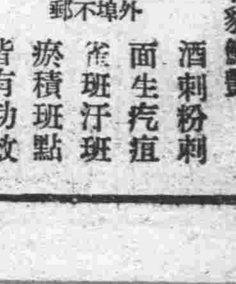
酒刺粉刺　面生疙疸　雀斑汗斑　瘀積斑點　皆有功效
大瓶國幣壹圓　小瓶國幣五角　外埠不郵
吉林五洲福光　新京義和祥　中西扶餘東新華　熱河山莊　大連華泰　克山吉慶昇　江省中西新新　濱江老福春堂　營口中西　奉天大南門裡東華門南　歐美大藥房

招募支局長　機會難遇勿錯運
本社出版之『國際寫眞情報』『世界畫報』向在日本歐洲推銷，其價值如何凡略知日本出版界之情況無不知曉，今爲謀日滿華之文化提携，特刊漢文版推銷於華兩國在各省各縣之主要地設置支局，凡欲誠意文化人而開拓良好前途者切勿失此良機，請逕向左記地點索取章程可也
新京祝町三丁目十七番地
國際情報處滿洲國辦事處

電影

陶滋心發現鬼火

陶滋心說：『我們搬到南新京了，屋子還很潮，夜間不知道誰好敲窗戶，眞討厭。還有一天下晚，我們看見南面的荒地上有火團的鬼火飛滾着，你不信問問馬黛娟』。馬黛娟說的好：『你別瞎扯啦，說的多末怕人，怪離亂神子不語，說那些個幹什麼！』陶說：『好！就算我沒有看着吧！』衆人聽後會說：『滿映宿舍還居處力偏僻，男女演員又都是些年青人，當局很應當注意到夜間的更夫和守衛問題，這是一種責任，不止於『鬼火』的眞假，不止於敲窗事的有無。』

滿映大同提携作品
寫在『王屬官』開拍之前

文君

兩月前哄傳着說，大同劇團被滿映接收了。後來這種不確的消息才被證實，原來是滿映與大同劇團提攜，把『王屬官』一劇搬上銀幕的事情。

最近由於他們双方的具體打合，已走入本格的拍攝工作了。四日拍攝一天內景，五日全隊人馬赴吉林，鄧岡和王三一已正式回到大同劇團，再加上舊有的團員都要從舞台再在銀幕上一獻身手。影劇合流，這大概還是第一次呢！因爲改編以後的劇本還未曾讀到，舊有的團員還有相當的印象，在這『王屬官』開拍伊始，願對這空前的創舉，稍盡點開誠的意見，採納與否對於言者倒沒有什麼關係。

劇本方面

『王屬官』一劇，如在國策劇上言之，立意並沒有什麼不相當，假設嚴格的以國策意識爲重點，我們只有感到它意識方面還欠充實。人生的現實與戲劇的表現有許多地方距離太遠。這是使觀衆印象淺薄的原因。由於客歲赴日出演所得的批評，便可知一班，這一點在改編的時候或許已經注意到了，結果如何，在公映的時候，必有清楚的答案。

言語方面

『王屬官』一劇，在大同劇團是以混合語爲號招的，在同一劇裡，有的說日本語，有的說朝鮮語，有的說滿洲語，社會雖然是如此的社會，但把這種事實搬到舞台上去，只能說它是一種標奇的方式，對於觀衆却引不起快感和同情，雖然奉天協和劇團去歲也曾試驗公演一次混合語的劇，滿映東遊記也曾走了這種形式，而我們仍然不敢同情，這一點在改編的時候，也許注意到啦。

演技方面

大同劇團的演員們，不能不說他們對於演出是有相當經驗的，然而在昔日出演王屬官時候那些演員們已經星散了，有幾個特殊戲劇天才者，値得注意之外，普通的一般演員們，是素養薄弱，就是有外江的惡習。固然是鄧岡，十三一，趙剛幾個人是極堪待的期。

舞台扮演者，固然較比一般的素人是有經驗的，然而，不能絕對的說，劇人便有在銀幕上成功的把握，因此，深願出演『王屬官』電影的演員們，應當注意到這一點，而且最避免的是舞台『文明戲』不向銀幕上搬家。

舞台劇搬上銀幕，是現代滿洲的一個初次的

這是大同劇團和滿映双方都不當疏忽的，將來的藝術新道路能否開闢，便要看這次提携的結果了。

滿洲電影村
黃昏中巡禮

清

滿映演員宿舍遷到南新京以後，比較在寬城子的時代當然不同。在某一個黃昏，路過滿映，順便對於這滿洲的新電影村，作了一個初次的巡禮。

滿映佔用的地基面很大，前面的高樓是辦公廳和攝影廠右面是演員家族宿舍左面是職員們住宅的樓房。雖然是在空曠的南新京，可是因爲了這些時代青年男女的點綴，增加了多少生動的空氣。

流行的服裝，或是化粧的農民女，往來躑躅調和了迥乎不同的人形，局外人眞分不清是眞實還是在演劇。

環境彷彿是鄉村，往來的過客又都是繁華城市裡的時髦典型。

在那末一個黃昏，馬黛娟幾個人因爲好奇去找死人骨，李顏還在窗前看小說，高瑩又在寫新詩白地織着一個白色的絨帽。王瑛說：『眞討厭！夜裏有人來敲窗』張冰玉：『說這屋子可眞太潮』那娜說：『搬過來倒很好，不知到那位先生出的好主意，木板床上還舖炕席』。

一陣喧笑，走入攝影廠，愛娟正在開拍內景，廠內發射着强烈的照明燈光，

出了攝影廠，四野佈滿了黯淡的灰色幕，走向了巡禮後的歸途滿洲電影村的輪括，漸漸的已在這灰幕的遮蔽中消失。

周璇獻唱作戲双佳

周璇最近主演的新片很多，如『七重天』，古裝片『李三娘』，『蘇三艷史』等，這些新片，周在其中的演技都很好，有人說，『周璇不但歌聲動人，表演也動人眞是了不得呢』(照片即周璇)

影星嗜好

(永霖)

賈波林，好談哲學。
革蘭孫，酷嗜狸奴。
尼可李，戀愛專家。
陸克，愛熱煙斗。
羅蘭，喜化裝畫眼。
梅阿孫，抹雪花膏。

銀幕生活的母女

四維

滿映童星梅子，只有四歲，也許是環境的關係，媽媽劉琬淑從她還不懂事的時候就過着影人生活，所以梅子無形中受到一些薰陶，再加上四周接觸的都，所謂明星，那麼梅子變成一棵小星當然是很應該的了。

在她還沒有正式入滿映以前，她就曾給滿映拍過幾個鏡頭，像『寃魂復仇』，『慈母淚』，梅子都有曾現身的。那時候自然還看不出怎樣好的。不過滿映覺到還需要這種人材，所以這個梅子才正式加入滿映，據說當時梅子的薪水每月只有十塊錢，現在滿映演員的薪俸全體提高，當然梅子也在增加之列了。

最近新片『愛饑』，梅子在其中又飾一個角色，人工的訓練伴隨着一派天眞，在拍片子的時候，她往往投給周圍工作的人一個歡欣的影子。媽媽劉琬淑，看到自己這一個已經有了光芒的小東西，想到已往曾爲她過着過悲哀的日子，現在總算沒有白過，不時對着梅子湧出慈愛的微笑。

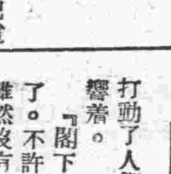

(照片＝即劉琬淑梅子母女)

一對小鳥 悲歡不同

張冰琳的妹妹張冰玉，却不像她姐姐那樣的每天憂鬱寡歡，活潑得似一隻剛出籠子的小鳥，現在宿舍遷移了，新宿舍兩人一居，冰玉和高瑩恰居一室，這對天眞的姑娘，每日無忌憚的玩鬧，充破了南新京一帶曠野的寂寞。

最後的一兵 (四)

前川譯

『是啊？我很抱歉的不能不使諸位氣餒，重砲不到這個部隊來。』

對於絕決的說了出來的少佐的一言，立刻在大家的面孔上現出沈痛的顏色。

『那不好辦！』

官非常苦惱司令的說了。

『對迷路攻擊的成否擊于重砲的有無。』

林甸少佐決然的迫切着。

『對不起，重砲在別的地方絕對必要，沒有轉向此地的時間。』

『什麼！別的地方必要！』

司令官不堪其苦(不耐煩的)的敲着桌子抗議了。

『究竟在那兒是必要的？絕對必要的是我們的地方！若是沒有完全的重砲，迷路陣地是不能奪取的！我要你把這個報告給總司令官。』

司令官悲痛的言語，打動了人們的胸似的震響着。

『閣下，命令是領與了。不許可變更。部隊雖然沒有重砲，也必須按着豫定奪取的迷路陣地。』

差不多是冷酷的這樣說了以後歇少佐對司令官目禮中退了席。

唯一的路

重砲不來！作戰生了大的缺陷。無味的沈默襲進屋子來。司令官在室內徘徊着。

『喂！諸君怎麼辦好呢？』

『實在不得已，林甸的意見是唯一的方策。我們的攻擊提前一日，以挫敵人的始端。』參謀長冷然的說。

『眼望着把愛的部上送向死地嗎？……』

司令官煩悶的喃喃自語。

『閣下！請許可吧』林甸少佐哀訴似的說。

『唔！唔！那要是唯一的道路，沒有法子』司令官不耐煩的進到自室去了。

『閣下非常關心似的！』參謀長同情似的說了『責任的是因爲重大眼看着把部下追往死地！』

沒有辦法。林甸！給各部隊命令！』

路明成名史

金鐸

路明到現在來說，誰不知道他是一個光芒萬丈的紅星，不用說三年前影界裡，那裡聽說有位路明，居然今日人們大呼特呼『路明主演』，儼然在大本星羣中也算之一了，說到她成功的速的確有因，現在讓我把她慢慢的寫在下面。

『路明』兩個字並非是眞姓名，她姓徐名薇，官亦名茂漪，她的姐姐是大名鼎鼎老牌名星徐琴芳，她生於江蘇武進，可是從小就住在上海，性活潑好運動。唱歌，今年已二十歲了，影界是出乎她意料之外的，當那一年她畢業後攷取在上海光華附中，還未及上課，這時候她的姐夫陳鏗然，因爲『廣陵潮』片中角色上生了問題，臨時把她抓去充以要角，時徐小姐便化名路明，因恐成績不佳故未敢露實名，當時不過是試一試臨時幫忙罷了，可是便造了她成名的機會，『廣陵潮』公演後，成績斐然，很爲社會人士注意，於是她便決定離開學校生活，踏入影界，在阿姐的從恿，姊夫的疏通中，加入了藝華公司，却有數十年電影界資格聲望的徐琴芳，識人既多，交際且廣，她把他妹妹帶在身邊四面酬酢週旋，還怕沒人捧揚，又有姊夫從公司方面提拔宣傳，獨『廣陵潮』後角更是沒有問題了，繼『彈性女兒』一躍而爲主演了，固然他的成功是由於姊姊和姊夫的力量，可是一半也是由他己的努力，天一邵醉翁之於陳綺霞不是一個好例子嗎？她的作風以飾風流貴族派的角色最佳，作品如『化身姑娘續集』，『影城記等』，都還可觀，而尤成功的就是最近公演的『風流寃魂』

雖劇本幼稚一點，但因所飾角色適合她性格，故在本片中很有發揮她的天才之處，未知觀者以爲如何？

『路明』的作風很像陸露明，按陸的資格比路老些，所以可以說路學陸，她倆皆以飾貴族浪漫角著，陸露明路明二名音甚近，或者當時徐小姐素常喜歡陸的作風，故名日路明亦未可知且二人相貌亦似，只是徐小姐近來有些發福，總之路明的成功既倖年齡又輕，倘能加以努力，前途實未可限量也。

王麗君戎裝不卸

有着蒙古少女典型美的王麗君，最近沒有甚麼工作，但是騎馬好像已經成了她的嗜好了，每天馬褲短毛衣，馬上的英姿，隨着春風舞動，是十足的表現出青春的生力。(照片＝即王麗娟)

好萊塢 四大女藝人

(三)瑪格麗斯里——文——

看過生死同心一片的影迷，那一個不爲瑪格麗所感動，而驚異她藝術的天才。那種多病多愁體貼入微的表情，很是我見猶憐無怪羅勃泰勒爲顚倒一生

(四)巴巴拉史丹妃——不用說誰都知道，這位是羅勃泰勒的太太了，她的天才是多方面的，演起蕩婦歌女以及多情女郎無不能勝任，最近演鐵馬一片，有着極優美的表演，觀衆們特送她一付極精美的高貴化裝品。　•英•

中國名導演
吳永剛與沈西苓

吳永剛的作風是屬於『壯烈』和『悲哀』的，凡是他的作品，劇情不但偉大，而有深新的意義，且手法很沈着，很細膩，極可稱作一位典型的導演，以前的作品很多，如『壯志凌云』，『黃海大盜』『離恨天』等片。

沈西苓導演的片子是有文藝質的，例如他傑作『十字街頭』，描寫失業大學生的痛苦，很値得回味的，最近自從他要把魯迅先生的『阿Q正傳』搬上銀幕的消息傳出後，更被人注意了。

華片簡訊

路明新作『打漁殺家』在香港開拍 ××

劇藝社發起顧而已逝世紀念公演 ××

金燄王人美夫婦將回滬參加紅樓夢影片演出。

在攝影廠中

× 在拍攝人馬平安的一個瘋人院的場面，劉恩甲大要活寶，眞賣力氣不少，穿白地飾一個小瘋丫頭，穿着紅綠色的舊裝，她摟着張冰琳的脖子說：『你看這不是要我嗎？像個妖精似的，我不玩啦』。

× 拍攝愛饑的一個場面，趙愛蘋的演技很成功，飾一個中年的婦女，因爲了解啦情，很有些獨自的表現。

× 愛饑中有一個李明的大寫鏡頭，本來李明的表情就很遲慢，拍攝的時間又極短，所以形成了一個有人物而無表情的畫面。

在滿映的攝影場中，空氣是調和的，活躍的，現君的活動，雖然不像銀幕上的神，然而也很有超出舞台劇的興趣，所以未曾一睹拍攝電影的人們，了現場是不願出來的、

今日放送

早

◇六、〇〇 國歌 建國體操
◇六、五九 報時
◇七、〇一 清晨音樂 ─唱片─
◇八、三〇 氣象
◇九、三〇 兒童時間 (安東)一、故事 農夫 魏芝亭 二、唱歌 安東省立女子國民高等學校學生 指導張崑鐸
◇一〇、〇〇 日本二千六百年史講座(一七)日本的武士道 國務院弘報處事務官劉盛源

晝

◇一〇、三〇 趣味講座 (奉天)滿洲之民謠 馬鳴珂
◇一一、五〇 舊劇 ─唱片─
◇〇、三〇 鐵片大鼓 (哈爾濱) 武家坡 馮桂珍
◇一、〇〇 舊劇(大連) 天雷報 大連振雅社
◇四、四〇 新聞、氣象 告知
◇六、〇〇 兒童時間 (大連)兒童劇 木蘭從軍 大連明德公學校學生 指揮陳仁山
◇六、二五 滿洲重工業會社副總裁馮涵清講演

夜

◇七、〇〇 新聞 告知，夜間節目預告，地方新聞
◇七、三〇 時事演藝 (哈爾濱)逃亡 哈爾濱導演塵沙 放送話劇團、編劇苓藍
◇八、〇〇 相聲(奉天) 開樂方 ◎文協推薦作品◎(原作陳蕉影) 張慶森外一名
◇八、三〇 舊劇(奉天) 四郎探母 奉天放送國劇研究部
◇九、四〇 評詞 洪武劍俠圖(三四八)張青山
◇九、五九 報時
◇一〇、〇一 新聞、氣象、明日節目預告
◇一〇、二〇 蒙古語新聞與唱片
◇一〇、三〇 歌曲 (大連)

失照聲明

茲將左開地照兩張於大同元年七月五日因避匪亂喪失除呈報縣公署補發新照外特此聲明作廢

領名	坐落	面積	四至	類及番號	發給年月
李玉廷	敦化縣城山鄉高松樹屯	一四晌五畝	東宋姓 西房務本 南宋姓 北李姓	部照清字一二九號	民國八年二月二十七日
李玉廷	同上	八晌六畝六分	東田姓 西本地 南李姓 北道	部照清字一七二七號	

敦化縣北黃泥河子村高松樹屯 李玉廷啓

買賣舊郵票

本社備有大宗各國郵票及貼郵票冊插用品一應俱全備有目錄外埠函索即寄特價收買滿洲舊郵票印有收買價目表奉贈

新京大馬路三馬路口北 藝光郵票社

凡服用者俱爲証明實勝百萬之宣傳

京城 都藥房淋藥

患十年以上淋病及白帶者
只用二、三日乃至五六日之內服即可痊癒
世界的獨特秘藥
男女咸宜 請速服用

斷然好評
藥價＝二圓 四圓 八圓
治癒一人不過八圓以上
本店則如服用一日不見特效者將剩餘之藥退回即返還全藥價(但限八圓分者)
本劑復可用以預防
責任專賣所 奉天江ノ島町八 都藥房支店 電(3)四五五五
新京總代理 新京三笠町三ノ一四 川上藥局 電(3)二四〇二
城內特約店 寶和堂藥店 天益堂藥店 義和大藥房 義和謙藥店 五洲大藥房 中央大藥房 中西大藥房 和英大藥房 德慶餘藥店 中興大藥房 頭道溝 德育生藥店

特選高級自來水筆大特售 (函購法郵匯時須加發(?))
使用眞正『伊利修姆』筆尖 耐久力絕大、感觸輕快無比

◙最新『達爾磨』形 (實物情形) (新時行、硬橡皮管付有保險止墨器) 壹號 在各地有名文具店現今市價二元五角 大特價 壹元八角 (送資壹角三)
◙最新『把藍司』形 (實物情形) (新流行、硬橡皮管付有安全止墨器) 貳號 在各地有名文具店現今市價三元五角 大特價 貳元五角 (送資壹角三)
◙最新『他意雅』形 (實物情形) (新流行、硬橡皮管付有安全止墨器) 參號 在各地有名文具店現今市價四元五角 大特價 參元五角 (送資壹角三)
函購處 (各種自來水筆製造總發售處) 日本東京杉並區下高井戶町 郵匯振號東京三貳九九四番 天下堂 零賣部

効果本位

吉星來照！
汝我兩生　竟蒙此助

先日醫藥家，對於體虛神倦，腦弱力疲人子，時勸服用鱈魚肝油等維他命A，D製劑，以補其虛，此等藥物，昔日固屬一種營養素，非爲胃理之劣品然科學之進步，猶似日行千里之今日，未免落後俗方矣 因其肝油雖有維他命AD之營養，而有偏走其營養之危險 並其味腥臭，使人不易服用，更加傷腸胃尤甚，故至現時進步，一般人士，有似見棄舉從新出科學方藥注目。

本劑乃據各種維他命之協同爲最之原理並依現代理化學方法，均經檢驗而配製者 非但包有營養素之維他命A，D，其他主害神經性疾患，與脚氣等以及增殖紅血球之健全，阻止貧血壞血等之維他命B，C，G，一包在內。

並有造血功能之鐵與錳等要素 添在此方綜合而製，其力偉效卓，莫可言宣 實以吾人之常識，定能下一明若觀火般之效評 乃於前記諸症，當不爲問題 特於一般貧血 小兒發育不良，乳汁不足 姙娠中 食慾不振等，其效百中 故茲敢宣布於世，廣救病苦同胞矣。

HALIBUMALT
各種維他命及鐵·錳綜合滋補劑
海力博茂
包裝 三三五克 一〇〇〇克 (各埠著名大藥房均有出售)
股份有限公司 柳韓洋行
美國洛山磯・大連・天津・京城・台北
滿洲國總批發處・大連市大黑町二九

生之溫室【8】

本報懸賞應徵一等當選作品

金音作　夢幻繪

「這次回M城，我以爲它，你不必再問黃鶯有什麼舉勸，過去了，死滅了，不會再生出原來的愛來不然備備是更多的給你痛苦」「這是你的經驗？還是原理？」半天，周寬才說出了們一句話，

劉斌，有愧色，因爲他立刻由周寬的話想到自已日昨在公園與溶的一幕，便用別的話支開他的問話「你的父又病了，說不定……這次回去，你當首先注意你身體！」

「謝謝你！」握緊他的手，

「寬，也許這是我的預感，在你回M城這期中，我和你全會發生不幸，不我要加害我所追求不到的愛，對於溶慧，我決定破壞她的希望，縱令對於周寬……」

周寬見劉斌問他「你將怎樣？」但並不等他回答的樣子，便說，「我甚至說不清我的怎樣辦，我相信自己太軟弱，但並不悔恨，對，愛我自然也不缺少理想，但像你所說〃愛便拚命的愛，不要乾脆丟開〃我辦不到，恐怕你也只能說，因爲你有理性，同時他不是沒並有感情」

劉斌：「我要用理智統治我的感情，」

周寬心想，你嘴太硬了你本來並不是滿所自己思想與行爲的人，遇到事實

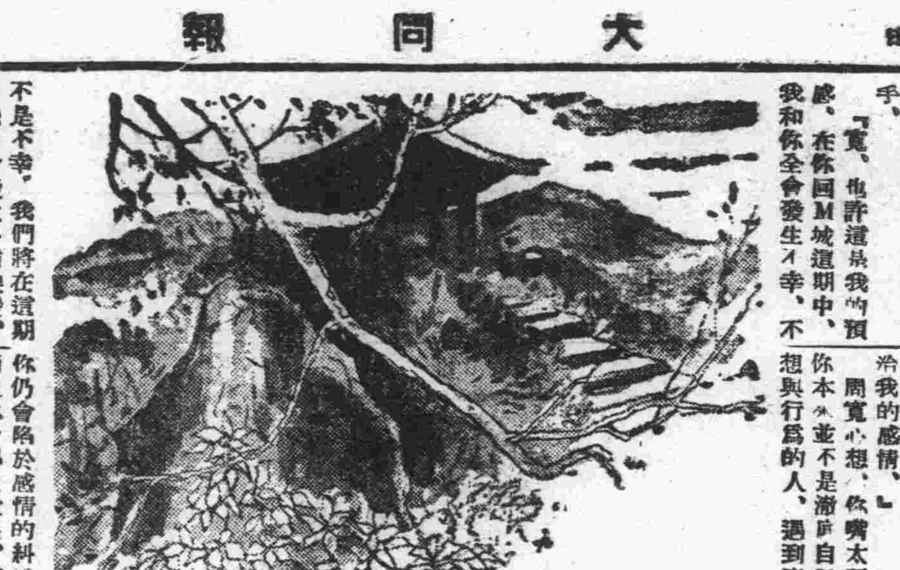

不是不幸，我們將在這期中恐怕會發生一種突變，而且，也許全是爲了女人！」

周寬說，「我不會的，因爲我怕一切突變，但也能消滅一切突變，你不怕一切突變，但會被一切突變帶去了你，」

劉斌，「你的話有語病，你該這樣說，你太軟弱，你會至甘忍受突，對你的激打，我强悍，我卻不怕突變的對我個笑，我會用我理性的力把它激打成爲無有，」

「若這樣說，我不明白會生出你所說的什麼爲女人上生的突變！」

劉斌若着說，「寬，我坦白的告訴你，我也同你一樣的需要愛情，但，一失了戀，比如黃鶯已經不愛了你，你將怎麼辦？」

他有點激情，望着坐於大樹根底下的周寬，覺得還，太沈默了，任何刺激一點抵抗的力量都沒有，或知道折磨自己終有一天會毀滅自已的，他想，「我呢，我要將激打自己的苦痛做成敵人，而加害你仍會陷於感情的糾紛裡而且你必得么堂皇，讓人想到純亭一流的人物……」但這話並不說出來

在周寬的沉默裡，劉斌又想到溶慧那封信，他想告訴周寬，可是昨夜躺在床上計劃的事若一定去做的時候，告訴周寬有好處麼？更何况那簡直是自已的侮辱，周寬又什麼心情都沒有，一心晚車回家：兩個人什麼話都不說的時候，秋天傍晚的陽光舖在鐵籬外長路上，懶懶的學校在郊外，那長路上來行人不外是農夫農婦和孩子們，周寬望見頭上拖着小辮子穿花衣服的村姑一點近於滑稽的思想突然兜上心頭，那打押自已受有高等教育的愛情放到簡單純樸的村姑身上時，那將成爲怎樣的發展？

這時，由飯命跑過來彥遠遠的喊：「寬，六點鐘了，七點半的車，現在該出發上站了，」喘着氣跑近他們「你們談什麼呢」說着他觀察着劉斌，那隱密着慧的信的事，難道他已與周寬公開了麼？

關東三寶　關東三怪

〖敏哉〗

不要說是關外的人了就是關內的人誰也都知道關東的三寶是：「人參鹿茸烏拉草」可是又有說是：「人參、貂皮、鹿茸角」的到底是烏拉草是寶呀？還是貂皮是寶呀？却是很難下一斷語。

人參：俗名叫做「棒棰」產於吉林，尤長白山產者爲最佳，所以關內如藥材店門首，不是標榜着「吉林人參」就是標榜着「老山人參」，這「老山」兩字，大意就是指長白山而言的，在清時，吉林船廠所雇用的採參苦工窮棒子，常達一二千人之多，由此也就槪見人參產量之鉅了，採參的方法，頗含有一點神秘的意味，據說發現了參苗的時候，必得先高呼「棒棰」，參葉便立刻枯萎，然後再用竹器將它掘出，千萬不能使用鐵器，更不能直呼參名否則便能遁走，偏覓不可得矣。

鹿茸：也產在長白山，以梅花鹿的茸爲最貴，這種獸很有靈性，而且又跑的極快，要想捕得牠已經是頗不易的尤其牠很知道寶貴牠自己的那一對犄角如果中了彈，牠能馬上把角觸毀，成爲廢物，所以捕鹿的人，都得事先防備牠這一着，乘牠沒有觸毀時先把一雙角握在手裏，然後一刀割下，要是不幸已經觸毀於地，他們爬到地上去舐吃那流出來的血汁，比吃牠的茸還要補人

烏拉草：產於吉林省各溪谷巖石中，顏色深碧，細軟如頭髮，叢茸下垂，到冬天都不枯槁，這種草性極溫暖能够禦寒避濕所以人家都用它來鋪墊床舖和關內用稻草是一樣，然而它却要比稻草溫暖的多做苦力的人或窮人，更用它來做鞋子，外面飾以牛皮，一直覆到脚背，穿在足下是溫暖異常，叫做烏拉草鞋，俗名「靰鞡」、爲唯一禦寒的要品，

貂皮：貂鼠是出產在吉林的寧古塔地方，雪落在牠毛上，馬上就能融化由此可以知道它的溫暖性是高到極點，爲任何獸皮所不能及在前清時，規定貢獻，非二品以上的大員不能服貂，更可以知道牠之貴重，捕貂很是困難，有時張網終日，不得一頭所以價值甚昂，但牠是一種仁獸，喜在大雪時出而救人，見有人僵臥雪中，牠便馬上成羣結隊而來，伏在他的胸上，使其不致凍死，故捕貂的人多利用多日，喝的半醉，假意躺在雪裏，以引誘牠們前來等到牠們都爬到胸上偎伏清睡去以後，便不勞而獲的捉進那預行置備下的大口袋裏去了，幾乎一個都逃不脫，牠們本是好意來救人，結果反因此而遭人所害，好心得不着好報，這眞是從那裏說起呢

至於關東三怪又是什麼呢？

這却也有一個俗諺，就是：「關東城，三種怪，窗戶紙，糊在外，十七八的姑娘含着大烟袋，養活孩子吊起來」

窗戶紙，爲何要糊在窗戶外面？這是因爲關外風高天寒，舊式的房屋，都在窗戶外面再加一層風窗(按這種風窗，不僅關外就是北京也很多)，窗戶卻是窗格子的外面，用以禦風，白天裡是支了起來到了晚上或是颳風的天氣便放下。

關東烟，本來是關東的名產，連關內的人都愛抽幾口，何况出產這烟葉的關東地方的人呢，這烟葉子的氣味是辛辣無比，氣味濃厚，比其他的烟能解癮，(大烟除外)，關東人勿論男女，都愛抽幾口兒，尤其婦女爲甚，差不多每人手裏都是握一根尺八長的大烟袋，以烏木爲桿，翠石爲咀，下面裝上一個銅鍋，吸時，驍着脚歪着腦袋，很是津津有味只可惜一般齒如編貝的少女們，一個個都抽的牙齒焦黃，難看到極點，

吊起孩子，並不是眞的用繩子將小孩吊了起來，這個吊字，是指關東州有的一種搖籃，俗名叫做搖車，它是用彎曲的木料製成的，兩片相接，下有木底，上繫皮帶四條分作兩穗，綴川銅環，掛在屋樑之上，把小孩放在裏面，勤盪起來，做母親的可以嬰裏一面唱着歌，哄她的小孩子睡着，一面手裏還能做活計時不致廢時曠事也和南方的搖籃用脚踏着勤盪，一樣都是很好的辦法啊！

時事漫畫・・英對德經濟封鎖並未强化・發生如何效力

笑的動機由於歡樂
哭的表現起於悲哀

笑的動機，由於歡樂，哭的表現，起於悲哀，當然是人人都知道的，我以孔子會經說過「樂然後笑人不厭其笑」，後來三國時，孟宗到竹林中哭筍，那是何等的悲哀，這就是哭與笑的動機和分別，

不過笑有假笑，哭有假哭，三國時代，吳國的周瑜與蜀國的諸葛亮會晤時，常常面含笑態，他們兩個人，都是一代的人傑祗因周瑜氣度稍爲狹小一點，對於諸葛亮非常忌刻，視爲眼中的釘，屢思拔之而後快，證以旣生瑜，何生亮二語，周瑜的心目中懷着很顯明的有我無你，有你無我的成分，但是見了諸葛亮，又是笑容可掬，這不僅是假笑，而且係笑裏藏刀，使諸葛亮不知道他欲加害與彼的意思，及至周瑜死了之後，諸葛亮到柴桑口弔孝，也弄了一點懸虛於親臨祭悼之餘，並憑棺大哭，無這哭法，還能說不是假哭麼？拿周瑜與諸葛亮兩個人的故事來證明笑與哭的動態，那末又覺得笑有笑的意義，哭有哭的作用，旣不能說笑的動機因爲快樂，也不能斷定哭的表現爲悲哀了，唐時李義府與人言必微笑，而心裏却狡險忌刻，時人稱義府爲笑中刀，又王公袞性甚和，平居常嬉笑，人謂之笑面兒三國時，魯肅向劉備討荊州，諸葛亮屬劉備見了魯肅就哭，無怪乎古人說，啼笑之中有戈矛，這是在身當其衝的善於提防罷了

若談到女子的笑，那尤不能斷定她們笑係衷情的表現，因爲有等女人，常以笑爲取悅男子的工具，雖說是在極悽慘極痛苦的境地，她也顯示着笑態，不過這種行爲以青樓賣笑的女子爲最，因爲她們處在水深火熱的人肉市場裏，悲哀之不暇，當然沒有堪如人意的可笑事件，她們滿面含着笑態的動機，完全係出於勉强，但若是老在哭着一個喪臉，誰也不肯前去問津，可見她們的笑，眞是有笑的苦處，也可以說是一種苦笑，人類係感情動物，從率眞方面說起來，喜笑怒罵，各以情爲然，若從世故方面推測，誰也無法斷定笑與哭係樂與悲的象徵，

吟壇

井口甲山

歸故山夜不寐

梅窗獨坐一燈前，回首親朋半九泉，猶記舊間當日夢，三更風雪對牀眠。

晚歸寓舍

凍雲淡淡柳楊村，騎馬歸來月到門，樹上栖禽驚落影，家人相對更無言。

諭二子

男兒立志礪鋒鋩，女子貞純須玉藏，處世易迷荆棘道，輔車相佐毋彷徨。

歸任途中

蒼茫野景滿眸新，行見雲端過雁頻，萬里不辭滿滲路，長程只恨語無人。

惜別

離情言不盡，花鳥亦銜哀，相思雲邊旅，孤帆細雨來。

廣西苗民婚俗

夜靜月明任情歌舞　男歡女悅公開好合

白梅

西南各省，廣西，雲南貴州等邊漳區域，最多苗猺民族，直到現在，仍然生殖相傳，不在少數，苗猺民，種特別複雜，仔細區別，可以把他們分成數十個不同的人種，他們生殖率並不太低，所以現在仍然能成爲一個民族，在極偏僻地方的原始苗猺，過着他們的原始生活，還是一部份居民住在鄰近漢人衆多的各處，多已逐漸的被漢人同化，變爲熟苗，不過尙沒有完全相同，他們的生活方式，以及一切都是別成一派，廣西苗人的男女關係，實在維新得很，婚姻多數經過戀愛，而後結合，正月元宵與中秋，是他們「集團結婚」的佳期，一年兩度，這時在山嶺間的寬敞地方，特意搭成一座「坐壇」，是爲他們的領袖預備的臨時駐驛之用，在晚間，皎潔的月光，籠罩着全山的時候，一起一起的未婚男女都慢慢的走到這兒來，分別在坐壇的左右，這時男女界限，分得很清楚，男左女右，不許混亂，候着土王，即「他們的領袖」到來以後，男與女開始比賽唱歌，繼續三四小時以上，由土王頒布命令，舉行跳舞，於是這羣「色情狂」的男和女，便瘋狂般的騷動起來，各找舞伴，大跳天魔之舞，如果双方同意等到與高彩烈的時候便爾公開的，在衆目之下舉行性交，他們並不以爲這是魯莽，他們也不覺得這是難爲情，舞罷以後，男女都把腰間繫着的條帶解下，互相比較長短，假如某一對男女的條帶，恰好長短相等，倆人便双双走到土王座前，聲明同意請他證婚，男人携着新婦很愉快的跑回家去，渡着甜蜜的生活，過了幾天，再行通告女方家長，那沒有獲得終身伴侶的女人，便可以向沒有對象的男子要求肉體的愛，性交完了男子便把一些獸皮或糖果贈給女人，一作爲紀念女人也用土布做的手帕，還贈酬答，在這時期，可以盡情尋歡，不受約束，越是接觸男子最多的女人越會被人欽佩她能幹，羨慕她的美麗，若是沒有人與她接觸，仍留清白女兒身，不祇一般人打趣她，認爲是恥辱，就是她的父母也要罵她是「母夜叉」

除掉這種自由戀愛，土王證婚的方式外，還有自選對象，而後取得父母同意，彷彿近代化的辦法，當她只要到了十四歲的時候，父母便認爲發育成熟已是結婚適當時期，於是每天晚上，在門外特意給她設置一架草床，令她隻身在那裡睡覺，習慣上，這是她的徵婚表示，預備着把身體和靈魂，寄託給某一個她心目中滿意的男子，當然有許多未婚男子會來應徵，多方的殷勤，獻媚，被她特別垂青，允許同楊的男子，就是中選有望，次日偕同拜見女方父母，如能完全恰當，沒有異議，便算婚事成就，再由男方擇吉納聘，聘禮非常簡單，只是糯米數百斤和少量土產，有些地方女家在女兒婚後生了子女時，索回一男一女代做聘禮的，還是所謂「取回人種」并非普遍如此，倘有個，叫做「紅花」，女家收下紅花應該煮熟宴請同宗長者，當席給介紹這位乘龍佳婿，席後將猪頭骨從中劈爲兩半，男女兩家，各留一半，作爲結婚時的憑證，假如一方丟失了這塊實貴猪頭骨那麼這對恩愛的未婚夫婦便沒有結合的可能而要求永遠分離了

訂婚以後，她仍睡在門外草床上，未婚夫可以隨時前來同居何時確定她已經受孕才能舉行結婚典禮

結婚儀式別緻而簡單，男方送給女方一些牲畜和獸皮，作爲喜禮，再預備幾桌筵席，請客飽吃一餐暢飲幾杯，然後當衆對合分執的猪頭骨，若是完好無缺，婚禮便可順利進行由一羣女子，陪伴新娘到男家去，新娘頭上滿插鮮艷的野花，披着一塊紅布同着一新郎盡情的歡唱，至此大禮便告成功，

更奇怪的是那所謂「打紅」，當新娘與新郎由許多女子陪伴送往男家時，與她未婚男子可以乘機强搶習慣上允許如此誰能搶得新娘，就誰歸享有，她的本夫無論如何是不能討她回來，因此在迎接新娘回家的途中多先佈置若干壯漢護送，準備與「打紅」人相拚，保衛新娘，因械鬭而傷亡的是很平常的事，他們向來爲此，決對沒人制止這種不道德事件的流行相反的竟覺得這是英雄行爲，歸家時若能平安無事，或戰勝對方，只要到了男家，此後便永不會再被搶了

新中國的女性

四、女侍者

在恢復了舊觀的北京城，有許多的咖啡館和茶店都在活躍起來了，女子的新職業也隨着而興，這些女侍者們也能操很流俐的日本語，每日被極謙遜的敏快的作着她們的職責，東亞秩序建設聲中，由她們身上也表現了中日的協和呢，

記蒙古包

張醉丐

蒙古包是幕之一種，有轉移與固定之分，是蒙古民族住宿處所，能轉移之蒙古包，以錫林郭拉爲最多，固定者，則烏達盟族一帶，遍地皆是，不過蒙古包的大小不一，構成略同，皆作圓形式，通常高度，約在十尺與十五尺之間周圍立數十根木柱，用木縱橫組織之，極頂上架木類似傘形，外層包以毛氈，用馬尾搓繩束之，頂上氈，繫之以繩，能自由開閉，中設煙囱，南面開門，高約三尺五，寬約二尺，垂氈簾以避風雨，男女分左右居之，中間設佛龕，龕前爲家長所住，據云，蒙古包，冬暖夏凉，居處最宜，有赴蒙古旅行者，因在沙漠，薄暮時，多投宿於蒙古包中，極其便利，昨閱蒙古友人告述如此，賦詩聊當紀事，

一抹殘陽繫樹梢　青青草遍亂山坳
蒼茫暮靄炊烟起　遙指前途蒙古包

安排居處寄妻孥　游牧生涯本不拘
毳幕氈廬眞自在　此中組織費工夫

裘氈支本且爲家　喜在山坳傍水窪
放下重簾先禦冷　任他風急挾飛沙

年年生計寄毛氈　肉啖牛羊不覺羶
最是孤燈風雨夕　家人笑語佛龕前

致宜園公使書

侯廷伯

宜園公使勛鑒，拜別使節，倏忽經年，桑梓歸來，悵違大之影隻，柏林迢遞，望歐海以神馳，引企吉暉，彌殷葵藿，恭維勳高壇坫，燕集敦槃，遠托仁幃爲深私祝，國內運際昌期，日臻上理，使節敦睦邦交，與有力焉鐘鼎旂常之偉業，顯著九重，宣昭四國，有無須餙生一人之贅頌者，自客夏扁舟返國，叨庇平安，於入協和會中央本部弘報科，以迂拙之濫竽，爲協和之鼓吹，乃蒙當道諸公曲加獎掖回憶提携，徒增慚愧耳，前從使節，得以遊歷重洋，方期綿薄自效，策名數萬里外，乃蒙載筆半生，幸逢奇遇，乘槎八月，竟辱虛隨，辜負栽培，至今愧悃無費長房縮地法，再履歐天，勞夸父之心旌，縈莊生之夢覲，緣慳才短，負疚云何當亦追隨赴歐携去書籍雲相，約數千卷，返國時以數量繁重，未便携回，寄存鄭架此種書籍，皆先人傳世之篇，爲不材範身之具，發壁探山，蒐藏匪易，天下之實，當天下惜之，不腆之帙，不敢謂天下之實固，寒畯之寶也，早晚台旆錦於時，務乞格外分神，檢點裝載，悉數帶回，則米船書畫隨入玉門，大雅垂知愛之恩，施屬像荷光榮之寵異，殊還合浦高潔同欽，鄭結之私，寧有涯涘，肅此請尊夫人及諸公子歸國均吉請釋遙繫，歐亞風雲日展，國家眷注，於使節者良殷，諸希爲國珍重，寸心萬里，不禁依馳，專肅佈悃，敬請節綏，諸維鼎詧，

第貳回有獎滿洲儲蓄債券當籤番號

第四次抽籤（甲組、乙組共通）康德七年五月

○支拂開始　康德七年五月二十五日

○支拂場所　本銀行本支店・出張所・郵政局

○次回抽籤　康德七年十一月

滿洲興業銀行

壹等　壹千圓（各組2本・計4本）

67382	75062

貳等　壹百圓（各組5本・計10本）

2885	46962
11341	99488
18244	—

參等　拾圓（各組20本・計40本）

614	48695
5029	52150
10522	58539
15186	70462
16506	71973
17022	78908
18297	79009
20452	88020
26202	89219
32071	90149
36465	94534
36700	98063
41688	—

四等　五圓（各組100本・計200本）

295	33708	81488	90609	13372	30134	54438	78885
880	35235	82023	90658	13801	30543	54865	79080
1300	35829	83388	90680	14052	31482	55397	79761
1615	35997	83649	91661	14087	31580	56283	80494
1958	36555	84810	92680	14375	31685	57587	80574
2552	38626	85790	92809	14634	33350	58744	80796
3410	40110	86172	93404	14703	33960	58928	81184
5682	43632	86315	94457	14749	35404	59302	82243
6581	47642	86698	94784	15152	35458	59924	82514
7168	47708	87068	95068	15448	36021	60318	83310
7249	48093	87159	95890	15476	36325	61053	83890
8406	52881	88786	98973	15884	37201	61509	83920
8777	55530	89887	99432	16523	39121	61845	84067
8786	56024	90115	99648	16663	39904	61879	87116
12327	56062	90527	99847	16767	40402	62380	90222
13131	56647			17077	41163	63560	90279
13607	57031			17097	42390	64685	91046
14705	59334			17233	43250	64903	91181
19658	61685			17266	43603	65207	91908
20439	64592			17682	44668	65356	92505
21162	65040			18836	44796	65618	92760
21210	65806			19249	45235	65753	93094
21510	67434			20351	45359	66744	94127
23061	68270			20628	45937	67792	95272
23502	68845			21326	47529	68204	95675
23579	70912			21922	47608	68321	96355
24280	71132			22148	47846	69259	97297
24707	73500			22668	48413	69295	97655
25627	75125			22992	48580	69587	97659
29087	76645			23225	49780	70239	97983
29347	77210			24172	50041	70623	98103
29857	78635			24805	50076	70914	98516
30619	78853			25623	50727	71922	98569
32127	79468			26686	50863	74918	98915
33240	80043			27358	51012	77161	99255
				27361	51908	77628	99598
				27892	52316	77723	99727
				28014	52509	77831	99908
				28294	53279	78858	—

割增金六十分（據獎金份）（各組100本・計300本）

142	6304
347	6324
771	7284
790	7322
1367	7448
2142	7700
2401	7749
2468	7802
2538	8861
3701	9030
4409	9254
4568	9364
5044	10000
5084	10157
5146	10247
5255	10523
5590	10813
5605	12033
6197	12098

BB
藤本ビルブローカー證券株式會社
資本金五百萬圓（全額拂込）創立卅七年前
公債股份之買賣資金之介紹
新京大同大街大興大樓
新京支店 電② 六二八八九番

民事 刑事 商事 顧問
日本辯護士協會名譽理事
東京辯護士會前副會長
陸海軍大臣指定
律師 辯護士
大塚春富事務所
新京興安大路四〇二番
電話（2）二九六九番

新京大馬路
大西洋鐘表眼鏡銀盾行
已於三月十七日開幕
特別優待惠顧各貨大賤賣
專門修理鐘表唱機備有機器驗目配光

雀斑

人建乳

地方通訊

義倉積穀基本確立 奉省備荒田取銷
現已通令各縣一致實施

【奉天】奉天省當局、爲調劑有給之自衛團、曾在康德二年間以奉天省單行法、實施備荒田制度、每村規定爲五畝由村民負担耕種、玆者該署鑑於自衛團、業已取消、而對救濟民衆事業之義倉積穀、已經確立、似無再有存在必要、又當此爲奉天省之單行法並非全國一致實施者、是以更無存在之必要、因之由省當局徵求各方意見結果、全省廿三縣、有廿縣同意取消、省當局本此意見、乃通令全省各縣、對於本年度之備荒田、一律實施撤廢云、

哈市定期舉開 宣詔紀念巡廻講演會

鞏固滿日協和精神

【哈爾濱】爲喚起民衆徹底瞭解回鑾訓民詔書之趣旨、伸孚滿日民族協和之精神愈趨鞏固計、市公署教育科、特定於八日起、舉行宣詔紀念巡廻講演大會、同時並映演各種電影助興、玆將其擬定各場所如次、

△道外—北新學校、八日午後七時、

△道裡—新安埠、安廣學校九日午後八時、

△上號—十號學校、十日午後八時、

△講題—回鑾訓民詔書趣旨、講師爲吳之伯股長

△電影—(一)皇帝陛下御訪日四卷、(二)夏的衛生二卷、(三)愛教子一卷(四)體操二卷、(五)石油一卷、(六)空桃太郎一卷、市民可隨意入場不加限制云、

酒油價格暴漲 要望當局善處

【通江】自米穀統制施行以來、對於燒鍋油坊均有限制之明文、因之油酒價值頓漲誠以所出不敷銷售、近日豆油每斤價三角八分、燒酒四角四分、越漲越買、商號越不出售、當此之時、望當局善爲措置云、

西豐縣聯合會議誌詳(三)

理由●● 糧穀統制實施以致生產跌落、農村經濟困窘、幾至到處皆然、當此時局重大之下、物質不充、物價騰高、政府爲圖民生安定、調整物價、統制經濟、凡關於人民生活必、需品均用統制配給方法、以謀需給調整、惟是物質不足、配給不敷需求勢必加價購買、且農村需要諸種物品種類繁多、僅除去資金勞工籽種租稅賦特配給、殊感不足、當此一切擔負很重、對於租稅課賦、以及賦役等、再再增添、農民經濟只不過僅特農產物而已、如農產物價格低落、農民入不敷出初期負債度生、繼之勢必破產、欲圖補救農村、必須提高糧穀價格、農民每種地一畝、生產穀類若干役以外、尚將稍有餘潤、以資維持生活、使農民生活安定、樂於耕種也、農村經濟充實、生活日漸向上、推而及於商工業、亦日見活動、國計民生、實利賴之、

辦法●●(一)將糧穀價格增高、現在大豆每斗一元三角、紅糧每斗一元零伍分、包米每斗九角左右、(此係未實施統制前之價格)擬以此價格爲標準最高價、在此價格以內、使各糧商自由買賣不許再行有澎漲或超過情形、並許其國內輸出彼此流通、互相挹注、需要者可得買入、有餘者又能輸出、週轉活動、脈絡貫通、農民皞皞熙熙、安居樂業、商工齊臨爭鳴於市場、於民於商、各得其所、管見若是、可否請討論公決、

▲關於統制法運用及澈底平抑物價之件(更刻、平岡、松樹分會提案)

理由●● 查統制法實施、當玆非常時局之下、實爲根本國策、取法至良、取意至善、乃我縣自實施以來、運用稍欠圓滑、致令農民大受損失例如糧穀統制公定價格、而一般農民勢必依價出售至於有力者、富戶多半轉運他縣而售之、結果毫無損失、再如米穀烟草之統制、而一般循規守法者、結果亦賠累甚重、其膽敢私自轉運者、均獲厚力、他若商家之舶來品、雖有公定價格、而各該商號均陽奉陰違、壟斷而藏、致令農民購買無着、結果勢必通融私行交易、致遭高價之損失、由此看來、關於統制法實施、一般民衆則感受莫大之影響、將來農村破產、在所難免、是以統制法實有徹底運用之方針、而物價平抑、尤爲當前之急務也、

辦法●●(一)統制法之運用、應始終一貫、徹底實施、既不應隨時解除、又不當陽奉陰違、務期免除農民賤賣貴買之損失、(二)統制法之實施、應與各縣同時進行、即不可一縣獨先、致使全縣人民偏受損失(三)舶來品既已公定價格、即應令其按照實價賣出、如商家聲稱無貨、即須詳加檢查、嚴禁高價私賣、限制暗藏之流弊、(四)應由關係當局、組織物價平抑委員會、嚴查商號暗藏私賣之弊、以其來貨賬及票據等爲檢查之目標、如有故違者、應請當局從嚴罰辦、而儆效尤、

▲關於飢民救濟請實施運用義倉之件(凉泉、公合分會提案)

風災 哈市房屋樹木多被刮毀 損失不下數千餘元

【哈爾濱】歷年未曾發生之大風災、已於三日上午一時息止矣、風後之調查、郊外之樹木被風刮折者不下五百餘株、而新安埠安廣校之校舍樓房蓋被風刮去、損失達數千餘元、中央大街外國五道街之高亭尖亦被風刮下、幸未傷人、顧鄉屯、太平橋各處之草房、被刮壞者、不計其數云

力求畜產增殖 實施預防注射

【雙陽】縣行政科、實業股股長、小林鼎氏、爲期促進畜產之增殖、並資確人家畜之衛生起見、故刻特由該股派兩名職員、偕同各街村職員兩名、并連同各警署人員、往管下各街村實施炭疽預防注射云、

期鴉片斷禁 開宣傳游藝會

【雙陽】縣煙政股股長、梓崎源三、同縣教育會主催、爲使禁煙徹底、并使癮者同一般民衆明瞭計、於四月廿八廿九兩日間、開催禁煙宣傳游藝大會、假中街校前庭舉辦、高搭席棚、幷旁淺有各機關席當前一日午前十時開幕、開會意義、有煙務當局、經范雙陽國優校長、報告趙主任海超講演、種種劇目列下計、1、(講舞)、春天的快樂、指導者、王淑貞、2、(相聲)、孫正言、3、(口琴)愛國進行曲、吳尙勇4、(講舞)、賣油條、王秀蓉、5、(雙簧)、鴉片之害、吳尙勇6、(舞蹈)愛國行進曲顧秀林、7、(講演)、鴉片斷禁的必要性、吳尙勇8、(歌舞)、春風、王淑貞、9、(講舞)、小鸚哥王秀蓉、10、(魔術)、吳尙勇、11、(舞蹈)、協和行進曲、顧秀林、12、(新劇)、光明之路、蕭昭志、13、(講舞)、村姑樂秀蓉、14、(三部合唱)、辛延慶、15、(講舞)、春風嬌娜、王秀蓉、16、(滑稽舞)、鴉片戒除重見光明、王秀蓉、17、(滑稽劇)、吳尙勇、18、(講舞)、太平洋進行曲、顧秀林、均係各級生、男女出場奏演、所標每劇之名次、係導演教師、兩日劇目、略同、每日各界士農工商、男女民衆、縣城各校男女學生、足有數千人參加觀劇聽講、開勸全城、可見縣方以及煙務當局、對於鴉片斷禁非常注重、聞得本縣、患癮者有一千五百餘名、如此斷禁工作并在縣立醫院、附設康生院、已將收容患癮者癮除放出、有五六十名、如此辦理、則不難淨盡、重登彼岸云、

徹底宣傳禁烟工作 縣派員赴各村講演

【雙陽】縣煙務股股長柿崎源三、爲急謀徹底禁煙計、請准派遣主任、往燒鍋街村、土頂子村、湯通譯、同吉田中山、往長嶺村、新安村、放牛溝村、夏某同山川氏、往劉家村、書嶺村、到各該村、偕同各該村長協分會長、召集屯牌長民衆、講解宣傳禁煙、以使人民、徹底明瞭云、

爲期明瞭資源狀態 哈市署徹底實施調查

【哈爾濱】市公署當局、爲期明瞭管下資源之狀態起見、故決擬徹底、實施調查至於各科所擔當之調查事項該署現已規定完畢、令其各科注意、使其得知調查性之重要、以期萬全無憾、玆將其擬定各科分擔之調查事項、誌之於下、

一、農政科—柞蠶及蜜蜂農地利用狀況、工藝農產物、普通農產物、園藝及其他農產物、水產業者戶口數、漁業別漁船數、漁獲物運搬船數種類別漁具數、漁類別漁獲數、種類別水產製造高、漁業別漁獲高、蹄鐵工及裝蹄工廠數、家畜家禽飼養戶口數、家畜動態

二、防疫科—獸皮獸毛生產量、獸醫師數

三、土木科—道路橋梁

四、水道科—上水道

棉布組合配給 學生制服用布

【阿城】本縣棉絲布販賣組合長劉會三、自組合成立以來、對於本業之販賣事宜、力求其圓滑、本年度學生制服用布、決由棉布組合配給、經縣方轉令該組合同時調查學生用布數量、最近由組合將原有白花旗布(每尺壹角七)染成國防色(每尺兩角六分)已於上月廿七日將阿城敎育區用布於商工公會院內發下(學生親領)因於一日、急須着用、故即刻分發各學生云、

培養愛路團員技術 省派員赴各地實施訓練

【哈爾濱】省內道路改善、農民鄉土愛護培養、昨年中結成幹綫道路沿道百九十六個街村道路愛護團、爲使各愛路團員道路改修技術上之養成、土木廳派遣道路科技術者、赴各地實地訓練、以資道路修補上有所改善、玆將各班之人員日程如次

△第一班、莊監理科長、小川屬官、張技士、赴蘭西、青岡、安達、肇州各縣、一日至七日、

△第二班、周道路科長、中山技士、赴肇東、肇州、郭後旗、一日至七日、

△第三班、許事務官、王技士、赴五常、延壽、六日至十一日云

櫻花盛開春光綺旎下 安市在鄉軍人舉行閱兵分列式典

【安東】在鄉軍人會安東聯合分會、基於「時艱克服、聖業完遂」之詔書、聖旨、故於日前午後一時、招開第一回大會、由在鄉軍人、協和義勇奉公隊、各青年團、一、二、三國高學生、於大和橋通整列、人員點呼後、由大野聯合分會長及都當市長之統率、舉行步武堂堂之閱兵分列式並於六道溝運動場、由滿鐵樂隊吹奏裡、行國歌合唱、宮城遙拜、詔書捧讀一分間英靈默禱、次由山本中佐、奉戴總裁宮殿下之令旨、對大野分會長答之令旨、並有關東軍司令官之訓示、(山本中佐代)、陸軍大臣訓示、(根津大佐代)、各來賓之祝辭等會歌同唱後、天皇陛下萬歲三唱、及鄉軍於高呼萬歲聲中、圓滿閉幕云、

奉省商工公會 舉開定期總會

【奉天】全省商工公會爲報告商工公會康德六年度業務經過及本年經濟方針、乃於本月三日午後二時、在省公署大禮堂、召集全省各地商工公會担當者、開本年定期總會、省方商工科當局出席指示云、

努力建設文化都市 邁進機構强化途徑
奉天市當局發表施政方針(二)

所以在各區關設區公署、一方是能率之增進、一方欲除去市民之不便、

二、防衛

本市在防空上鑑於有發展之重要性、關於防衛整備擴充、以期訓練防空思想普及徹底、

三、物質配給圓滑

一般物質不足、欲使其適正配給圓滑、除去市民不安在現時局下、於最重要行政部門、所以本市有見及此、設置臨時物資調整事務局、調整物資需給及配給合理化、而處理住宅區等、只因初創豫定人員不足、對市民各位未得充分貢獻、實在抱歉的今後擬加倍的努力以期充實、

最近擬做效在整備委員會設立、奉天市經濟統制委員會、對於經濟及住宅需給調整上、得保專門家及經驗豐富人士之協力援助、以期戰時經濟下市民經濟之萬全、

四、國民教育

關於國民教育的重要性更、用說了、對於教育關係、以前曾經樹立了教育整備六個年計畫、根據這個計畫、曾企圖者增築校舍、以準備着、因最近人口的增加、向學心的普及所招來的入學志願者的激增、並盡力的使得到機會均等的方便、在本年計劃增加五十五學級、

五、勞働對策

因爲勞動力的不足、而期望者需給調整的合理化這固然不用說了、是國家的重要問題、尤其是今後在滿洲有重要使命的工業都市奉天、已經有了決定的意義了、所以市當局、基於中央的方針、期勞働行政的萬全、並極力的企圖者、勞働力的需給調整和勞働者的保護、而保有勞働力而樹立着對策、現正計劃着設置一個能收容七千來人的勞働者合宿所然而因爲建築資材缺乏的關係、豫料它的實現、當有相當的困難、

六、厚生行政

市民的生活問題、是極重大的問題、從前關於市民的生活、僅僅在社會事業方面經營者、職業介紹所、和簡易宿泊所、以及確立了隣保委員制度主要置重點於救濟貧民了、然而隨同着戰時經濟的進展應當對全面的市民生活、考慮對策、關於此點、市當局拿着重大的關心、而樹立綜合的對策、現在正在檢討中、

七、衛生行政

國民保健的問題、直接關聯着國力的消長、所以在現下的時局下、特別有重大的意義、然而由衛生的見地觀察、本市的現狀足以憂慮的地方、實在很多、市當局方面晝夜致意於此點、先置重點於市街清掃、本年度實行增加豫算、而期清掃隊的擴充、和資材的入手、以使清掃能率、一天比一天向上、可是雖然這樣的努力、仍然還是不能達到所期的目的、這實在很覺得抱歉的市當局今後當更研究良善的辦法、同時也請市民各位互相協力、使衛生思想普及和向上、並應覺到都市的共同生活和衛生、是有連帶性的、

其次對於醫療關係、也曾着着本年度豫定着手增修傳染病院、和婦人病院再有將來問題的市民病院的建設、也曾考慮過、

八、土木和都邑計劃

最後對於土木和都邑計劃、說明一下、先就土木方面上下水道的完備、上水道第二期事業、也逐漸的進行着、再有第三期事業的渾河區、鐵西區南部住宅方面、也預定從本年度着手的、再者下水道、對舊市區域全部、有設定的計劃、這對市民的保建上、實在是燃眉的急務、所以拿着七百萬圓的預算予定從本年度着手、關於道路也是予定計劃着新修和改善、然而前面已說過只因爲資材的購入困難、予料事業也未能照着原來計劃一樣的去進行、關於都邑計劃、也在着着實現之中、尤其是對於因爲事業進行、而惹起的原住民對策、也愼重的期待着、他的解決在這都邑計劃上、應當考慮的、是根據本市近來的異常發展趨勢、對於從前的都邑計畫、有再檢討的必要、這是因爲預料奉天市的人口在不久的將來達到二百萬或三百萬的時候、若是拿着從前的都邑計畫、百五十萬終久是感到狹隘的、所以在這預料之下、正在計畫着、以奉天市爲中心的周圍、各隣接市街村的連結、而建設一個包擁廣大農村地帶、綠化地帶的大奉天市、也就是建設一個衛生都市、現在正在檢討着樹立計劃中、(已完)

醉司機駕駛市虎 橫衝直撞連傷三人
一名負重傷生命感危險

【奉天】三日午前一點多、朝日汽車司機朝鮮人白賀龍行、(廿七)駕着八一七八號乘客用汽車、他醉醺醺的由協和街西向東行、行至市公署門前不加小心、撞倒了行路人、大槪是以爲死了、老白酒嚇醒了、一時急智忽生、閉了車燈、狂駛逃走在小西邊門又撞倒了兩人老白更爲着急又撞在小西邊門門牌坊上、開車逃走、至小西城門趕上有人雇車老白由太清宮電車路繞道往工業區去、斯時連撞三人的慘禍、被小西邊門裡派出所警長發見當報告北市場署由值班警尉渡邊、及刑事警尉補田自强馳至、一面將受傷三人、送同善堂醫院治療、一面在邊門設卡堵截、移時撞禍白賀龍駕駛汽車歸來、被警截住、老白不承認是他撞的、但是他車上左例撞在邊門碑坊上痕記和他滿面血跡證明是無疑當帶署訊問承認連撞三人在看押中、至於被傷之人姓氏如左、

一、傅俊卿(二九)住大南街一段二四五號、一軍區軍需處傭人、(重傷)

二、妻懷興住大南街一段二四五、雙海泉澡塘櫃伙、(輕傷)

三、冷會卿住小西關西澤商店店員(輕傷)

上記三人傅某生命危險其餘二人或不致有生命危險係云、

哈市社聯定期 招・開・協・議・會

【哈爾濱】哈爾濱市社會事業聯合會、爲使會務之發展特定於九日午後一時、招開協議大會、除討論各議案外、同時對於役員、另行委囑、以利會務之進行、玆將其討論各項、及役員之題名如次

一、財團法人組織關係事項

二、本定欵制定關係事項

三、役員委囑

四、事業報告

五、本年度預算審議、

六、其他

(市長)役員、會長、趙震副會長大迫幸男(副市長)李明遠(商工公會副會長)常務理事郭潤文(市民生處長)格里巴捷夫司基(市社會科長)理事入村松一(特務機關)横山正士(保安科)牟田敏治(協和會)石尾英文(市庶務科長)監事池田良吉(市主計科長)評議員、傅連珍、井口忠彥、閻家祿、淵江龜平、黑澤忠夫、岩崎辻男、山本久治、寒河江堅吾、吉澤幸吉、宋義淳切爾內、呂泰中村義人、郭雲閣、傅道言、聶司托爾、楊貫三、孫耕忱、李鳳標、程浩然、卓春峰、顧問、章煥章、柳田元三、加藤圭一、秋吉威郎、白銘鎭、園田莞爾、植村秀一、張廷閣、甚斯利秦云

學生成績品 依等次予嘉勵

【福山】前於四月本縣舉行兒童節慶祝大會、參加之學生講演競賽、及成績展覽情形、有紀錄員紀錄分數、業經評定甲乙等次玆探錄各生姓名如後、(依等次順列)張元貞、呂崇超、(東公學)謝延樂、鹿道林、朱傳珍(一小)呂家桓(東公學)、李培華(鹽場)鍾寶盛、(鍾家莊)王甲祿、遲玉恭劉文湧、林培炎、王家聲(一小)鍾寶翠(鍾家莊)王森忠(仁德)鍾立發(鍾家莊)王秀章(一小)周樹先(鍾家聆)顧聲元(東華)林從儉、謝鳳亭(一小)王作民(東華)王有忠(鹽場)孟慶宜(一小)王蘭章(東華)徐順永(仁德)鍾寶仁(鍾家莊)郭新章(仁德)賴家仁(東華)劉文漢(一小)謝延忠(仁德)以上各學生均依優劣等次、頒得獎品、以資鼓勵、其成績作品良好之各生、亦均獲得獎品、其餘獎品、則按各學校之團體分發各學生領得獎品、均歡躍異常惟學生成績作品、現由縣公署森顧問主張、選優寄至友邦、同時並交換日本小學生作品以期實現文化交流、而資互相觀摩云

哈市內四月份 傳染病發生數

【哈爾濱】在此陽春雜病叢生之時、四月份市內傳染病症之發生、已達二百五十三人之多、死亡者三十四人、玆將其發生各種病症市防疫科之統計如次▲赤痢、發生者二十六人死亡一人▲腸窒扶斯三十三人死亡二人、▲把拉窒扶斯七人▲痘瘡十九人、死亡二人▲發疹窒扶斯三十二人、死亡六人▲猩紅熱六十八人、死亡十一人▲窒扶至利亞六十四人、死亡十一人▲流行性腦脊髓膜炎十三人、死亡四人共計發生者二百五十三人、死亡卅四人、其中滿人四十二人、死十一人、日人五十五人、死十二人、其他一百零一人死死十四人云

市各校日系教師 明日起開講習會

【奉天】市公署教育科爲使全市公立學校之日系新任教師、對教學法之研究改善、乃於本月六日起於厚生學校、開講習會、十一日止、一週間云、

唐市警署令飭舉行 春季清潔掃除

【唐山】天氣已暖、爲傳染病流行期間、是以唐市署爲力謀增進市民健康、預防傳染病蔓延起見、特照例舉行春季淸潔大掃除規定實施辦法及日期、計五月六日、第一警察署、七日第二警察署、八日第三警察署、九日第四警察署、均得認眞掃除、不得草率敷衍、並屆時由署內派員督飭逐戶檢查、倘有故違功令掃除不潔者、一經查出定予嚴懲不貸云、

男貪財薄倖 妓女銜恨被拋

【芝罘】四道灣秋爽胡同六號、妓女張雪英與陶某結識熱戀、玆聞雪英與陶發生不解之緣以來、不惜犧牲代價、供陶揮霍、雖經鴇母阻撓、而其心愛之不渝、陶某對妓亦極盡殷勤、妓或稍不快、陶即和顏悅色、迭賠小心、直至妓歡始已、妓以爲地久天長、終身有託、不知陶之愛妓、實爲其貲、妓平素有私人積蓄、未及數月、耗費殆盡、卒至陶某囊足不前、妓至是始涼水澆頭心灰意喪、然仍冀陶回心轉意、而陶再未復來、並在訓政胡同十一號、曲氏茶室、又與妓女曲玉芝火熱、雪英被棄後、悵觸前塵、花容頓減、逢丫便訴原委、淚沾粉頰憤悔交幷云

戀女友廢學業愧悔輕生 被救復甦以爲罪在此豸
乃父提起控訴未知如何解決

【北京】德勝門內東大胡同五號住戶陳榮適、年五十許、有女桂貞年方少艾風流浪漫、復因醉心新潮故時出門離家往各繁華娛樂之所流連陳某亦無法管束、曾告乃妻莫氏隨時開導諄誠、謹愼行動、萬勿受流氓無賴之誘惑、致陷身岐途、遺恨終身、奈該女受新潮之熏陶、焉能聽從、置若罔聞、任意而行適有名趙光福者、年二十許、係一個儻少年、肄業於某中學、與桂貞發生好感、二人時往各娛樂場所及電影院流連、一對儷影儼若新婚夫妻、詎料趙某因荒廢學業、曠課日久、竟被斥革、事被共家長查覺、將伊痛加申斥、伊悔愧於心、竟於前日晚在東城根地方仰藥輕生、於倒地翻滾時、被人瞥見、急爲報告警察往視、送醫院灌救、幸免性命危險、當於解救時、曾發見伊致桂貞之絕命書、被查知始根據該信將趙某之父母傳案質訊、趙等聞知忿極、以陳某之女誘乃子曠課被革悔慚自殺、當請[illegible]案成訟經將陳某父女傳案略訊、調楚無效、旋即備轉解地方法院發落云、

演武術詼諧 扎傷同伴

【北京】京西黃草峪村、住戶劉恩元、年二十一歲宛平縣人、種菜木樹爲生、好練習武術、前日早間劉與同村人趙瀛曾年二十歲、在該村廟內練習武術、因平素劉與趙二人詼諧、趙嚮腰擊腿、劉乘間用花槍照其臀部作欲刺狀而取笑、不料用力過猛、致將趙之肛門扎豁、當時腿亦被刺破、血流疼極暈倒、傷勢危險、乃父趙清聞知趕到、報告警察、先將其子抬送醫院醫治、並且到在地方法院、將劉恩元控訴、

華北消息

京市電話擴充 增設北局改用自動機

【北京】京市電話總局、以各局電話番號不敷應用幷決定添設北局及改用自動機現已有五千餘戶裝配竣事定本年七月中旬試機八月一日實行通話、又該局司機生年逾四十歲者、經裁撤一部、該局爲以體恤起見、決發給養老金每名一千元、以維生計云

商會招開會議

【芝罘】市商會因近來會務繁多、亟待商討、特於前日下午三時招集各團體領袖、及各自治區坊長主席、假該會大樓開會、開討論事項、(一)關於各商號呈繳所得稅問題、(二)市內路燈交費問題、(三)各商號註冊問題、(四)衛生社增收科金問題、時至午後六時餘始行散會云、

拉車半途身死

【北京】前門外廊房頭條勸業場門前、於前(十七日)日下午一時有一洋車夫拉乘客行至該處停車由車夫突然栽倒、口吐鮮血、當時氣閉身死、經該管外二分局三段查覺、車警長趕來、查視該車夫年三十許、身著綠衞生衣、陰丹士林單褲、面色蒼白、情狀極慘、復檢查車箱內車牌係(五一九一)號、該車夫名白俊山、當即報告分局、轉請法院相驗、於下午四時許法院派員到場相驗、該車夫委係跑車過急、口吐鮮血身死、驗畢發照、准其抬埋由警段查傳該車夫家屬、以便領屍云、

妻與情人偕歸 被本夫砍傷

【北京】正陽門外後河沿卅二號住戶黃德璜年四十許、素無正業、其妻張氏年卅七歲、素在妓院傭工並不減當年、且行動風流又慣於狐媚之術、故拜倒其前者頗不乏人、每有往狎妓者、多有醉翁之意不在酒、張氏每日所入蓄佳有名茹俊川者、對於張氏異常垂涎、遂殷勤報效、且結果與張氏發生好感、且時由張氏將伊引誘至家中作長夜之談、日久風聲外洩、事竟被黃某所知、雖妻之行動自由、因以臥榻之旁已爲他人鼾睡、甚爲氣忿、曾向張氏誡告不得令來家、免爲四鄰所笑、張氏亦以爲然、惟因與茹某戀戀、未肯介意、旋於前晚十二時許、張氏復與茹某同行回家、洽黃已安眠、見妻復將茹某帶來、當時忿不可遏、急向訴罵張氏羞惱變怒、不能容忍致與爭吵、時黃已起來下床、茹擬去不得、不去無趣、致默然無語、當被黃一茶壺照向飛砍、竟落茹某頭上粉碎、鮮血如注、茹亦不示弱、竟以木椅向之毆打、致黃亦負傷流血時隣人已聞知、奔出報告警察前往、查詢原委、時張氏已畏懼逃出無蹤、故將黃某等先送市立醫院治傷、然後訊辦云

爲使民衆澈底明瞭 擧開國兵法講演會 於三處場所收到優越成效

【阿城】我國自實施國兵法以來、一般未知國兵法眞像者、仍不在少數、茲爲使一般民衆明瞭、並爲將來實施上順利起見、特於本縣開催國兵法講演會、(四月三十日)場所有三、

一、永樂舞台—爲學生及民衆等參與之所、
二、社會館—爲各機關各法團、會社及協和會代表等參與之所
三、〇〇部隊—爲各軍人參與之所、

講演者爲第四軍管區皆藤主任顧問、張少校、山本參謀等講演大意爲

一、國兵法實施之原因
一、國兵法之內容、
一、國兵法實施之方法及利益等、

此次之講演會、對境內之一般民衆、多數業已了解國兵法之眞像、實施時當無何障礙云、

擴充教育館 改善各設施

【綏化】本縣教育當局、爲期社會教化擴充整備計劃、對社會館內容充實強化整頓、茲將計劃施設詳列於左、

△圖書館關係事項、
1、圖書部整備—新圖書之購入、
2、職業輔導—附設職業介紹所 對失業者介紹以適當職業、
3、組織家庭副業研究所實行提倡家庭副業、
4、簡易診療所之施設、
5、市民俱樂部之設置、(音樂、舊劇、新歌)
6、兒童保健室之增設—永安、雙河、津河、各中心校
△再關於民衆作興教化施設之擴充、
1、鄉村民衆講習所之開設文盲掃除、
2、教師社會館員鄉村宣撫講演、民衆教育思想之普及、
△民衆娛樂場所攻廢綜合指導、
一、健全娛樂之普及、
二、綜合指導、
三、戲劇內容之改善與指導、
△文化施設之整備與擴充
1、體育場所之建設、
2、民衆體育之向上、
3、體育講演會開催、

和龍縣聯代表獻金 慰問戰傷警官

【龍井】協和會和龍縣聯合協議、各分會代表等、目下對於龍井國立病院療養中之第一線戰傷警察官、由代表金賢吉氏、率領於數日前以共募獻金六十圓作訪問獻納、戰傷警察官、等對此美擧、均感激不已云、

遼中專賣局 遷入新址

【遼中】本邑專賣局、自去歲由北大廟街遷到財神廟北街路西辦公室、異常狹窄並兼鹽倉庫置諸財神廟東街路東、東升恒商號院內、對於辦公照顧上多感不便、久有遷移之意、未覓得適宜地址、於今春適東升恒商號歸併北櫃、專賣局乘機租妥該號房舍興工修繕完竣、日前實行遷入、而辦公室濶大、井與倉庫劃歸一處、一切辦公運輸極稱便利、頗爲適宜云、

敦化縣聯協議會 於民衆熱烈期望裏已擧開 重要議案五十三件

【敦化】在民衆熱烈期望的目光注視下、經縣本部日滿鮮係全體職員不眠不休努力之籌備結果、已將各分會提出之議案、整理完善、定於五月三、四、五三日間、開本年度縣聯合協議會、并請市民屆時蒞場傍聽、茲將議案略誌於左、

議案

第一部 會務關係
議案(二件)
一、關於促進聯合協議會議決事項之件、(敦化街分會)
二、關於全國主要都市內建設協和會館之件、(敦化街分會)

第二部 行政關係
議案(十二件)
三、關於改善軍警待遇並使素質向上之件、(敦化街分會)
四、關於復活集團部落遠距離耕種地及開懇荒地之件、(沙河沿、大橋維新村各分會)
五、已倂合集團部落請求復活之件、(大石頭、大蒲柴河、沙河沿、馬號各分會)
六、佃農保障之件、(南黃泥河子分會)
七、統一寺院之件、(大橋分會)
八、促進實現都邑計劃之件、(敦化街分會)
九、大蒲柴河地區實現街村制度之件、(大蒲柴河分會)
十、改善街村各區屯長待遇之件、(敦化街黃泥河子各分會)
十一、各村鮮係職員採用之件、(馬號分會)
十二、貸糧免除之件(沙河沿分會)

第三部 治安關係
議案(五件)
十三、各部落貧民救濟之件、(大橋、沙河沿、維新村各分會)
十四、衛生思想普及徹底之件、(敦化街分會)
十五、隨軍討伐被徵役者戰死後慰卹之件、(敦化機關分會)
十六、討伐隊自體行宣撫工作之件、(敦化街、大石頭、馬號各分會)
十七、促進民心萬全安定之件(敦化街分會)
十八、強化部各落警備之件、(大橋分會)
十九、其他一件、(北黃泥河子分會)

第四部 經濟關係
議案(十三件)
二十、地方經濟處設置要望之件(敦化街分會)
二十一、物價統制徹底之件、(敦化街分會)
二十二、材木稅中一部改正之件(敦化街分會)
二十三、生活必需品配給圓滑之件、(大石頭、大橋、沙河沿、威虎嶺維新村、馬號各分會)
二十四、遊興稅法之一部請爲改正之件、(敦化街分會)
二十五、地方雜畜稅及交易料要望減輕之件(大橋、敦化街各分會)
二十六、興業銀行入敦化之件(敦 街分會)
二十七、糧穀會社返還公定價格買收稻價差額之件(南黃泥河子分會)
二十八、糧穀收買價格決定之件(敦化街分會)
二十九、媒代用燃料配給圓滑化之件、(敦化街分會)
三十、薪炭組合依地方分別組織要望之件、(北黃泥河子分會)
三十一、金融合作社擔保物查定價格改正之件、(敦化街分會)
三十二、金融合作社增加小農貸款數額之件(敦化街分會)

第五部 產業關係
議案(八件)
三十三、水田造成由國庫補費之件、(敦化街分會)
三十四、製造工場設置之件、(敦化街分會)
三十五、富爾河沿岸採伐林木藉裕民生之件(大蒲柴河分會)
三十六、獎勵副業之件、(大橋分會)
三十七、農業用牛馬幹旋之件、(維新村分會)
三十八、大蒲柴河營內採取山貨之件、(大蒲柴河分會)
三十九、薪炭材之計算寸法復原之件、(威虎嶺北黃泥河子分會)
四十、自家用薪炭材採伐之件、(敦化街分會)

第六部 教育關係
議案(五件)
四十一、教育制度改善之件、(敦化街分會)
四十二、小學教育普及之件、(敦化街、維新村各分會)
四十三、啓發民智之件、(大橋分會)
四十四、學校入校及卒業時期訂正之件、(敦化街分會)
四十五、鮮係初等學校使用教書改編之件(敦化街分會)

第七部 交通關係
議案(三件)
四十六、鐵道建設之件、(敦化街、大蒲河、馬號各分會)
四十七、關於敦化電報電話局之件、(敦化街分會)

第八部 其他關係
議案(五件)
四十八、郵政辦事所增設之件、(黃泥河子、大蒲柴河各分會)
四十九、不法攤派斷絕之件、(敦化街分會)
五十、期望房產會社來敦設置之件、(敦化街分會)
五十一、集團部落附近地租均衡之件、(大橋分會)
五十二、集團部落用井開鑿費請求補助之件、(大橋維新村各分會)
五十三、改良配給米品質之件、(敦化街分會)

訪日宣詔紀念 各地隆重慶祝

【蓋平】光陰荏苒、五月二日已臨、因此日而予吾人以深刻之印象與覺悟、値得慶賀紀念、乃我皇帝陛下東渡回鑾訓民宣詔之日縣方爲期衆庶一德一心徹底奉行、故通知各機關學校等擧行紀念式典以資隆重慶祝云、

【鐵嶺】鐵嶺市公署及協和會鐵嶺地區本部在本月二日之皇帝陛下訪日宣詔紀念日佳辰、特共同聯合主催下、在上午九時半於市公共體育場內、擧行盛大祝賀式、市官民並各界以及中小學生數千名參集、且市公署在斯日上午十時半、於該署二樓上亦擧行祝賀式、式畢全體休假云、

龍井驛前通路 栽植常綠樹

【龍井】目下全國盛行植常綠樹、而龍井國高等中之綠化運動、學生亦總出動工作完了、間島省內各地亦追隨積極倘此等樹木將來成長之時施行中、龍井金融會出捐龍井驛通路可成路側公園欵三百元、於龍井驛通路爲一大可觀云、

爲期行人之安全 檢查自行車車體

【蓋平】自行車到處風行、輕快敏捷、予行動上以多大之便利、是以人人樂用、現在本邑已達四千餘號、可見騎乘者之踴躍、警察署爲使行人安全計、日前在南關體育場、施行檢查車體、以甄別優劣、免致破壞之車設備不良而發生意外云

捲烟配給不均

【依安】本縣自物品配給以來、業已數度、成績異常良好、現棉布已配給至第八期、各戶亦均可攤到頗無遺憾、而捲煙之配給似較不均、即以本月而論官公吏每人二十四小盒、商人每名十一小盒、住戶每人一盒半(即十五枝)雨露竟而不能均衡、望執配給權者加以改善云、

東滿消息

市聯各項議案 分別適切處理

【牡丹江】市聯協議會各分會所提議案共計六十七件、業經圓滿討議、分別裁決得到良好之收穫、除已由關係方面擬有辦法者即將實行外、其提出省聯者、將再由各代表攜之前往與會云、

省聯代表 被選者氏名
姜讚恒 第四分會
安時雄 第四分會
黑田吾一 鐵驛分會
田村太平次 第二分會
檜垣勳 第二分會
宋登喜 興隆分會
施若珍 第三分會
候補者二名
李昌俊 第四分會
北村勇二 第二分會
以上省聯代表總計九名

便利東滿地方視察見學、由各機關負責指導

【牡丹江】最近以來東滿地方、對於非常時之認識、與常深厚、而關於視察團、乃見學者、逐次激增、然視察及見學等團體、從來即無統制機關、由此殊予視察各事以甚大不便、實感遺憾、故於日前以滿鐵爲中心、及政府官廳弘報關係、及各會社、民間側有力者、力謀研究改善方法日前假大和旅館、開催協議會、結果如有視察及見學者、由左列六關係者負責聯絡、

一、牡鐵道局資料、旅客旅行各系、
二、省公署、弘報股
三、市公署、庶務股
四、協和會、弘報系
五、商工公會、庶務科
六、滿拓、庶務系

今後對東滿地方視察見學等事、當有一大進展、而可使各方稱便、見於弘報宣傳方面 深感可期待云

糧穀組合 擧行結成式

【牡丹江】本市之主要糧穀組合結成式、已於四月廿七日午後二時在商工公會隆重擧行、茲將加盟者十五商店列下、

△高岡號△光武商店△親和貿易△大矢組△中寅商店△三泰公司△間島穀物會社△三和商會△恒盛泰△萬泉湧△義興厚△仁和興△三井物產△三菱商事△三泰產業

牡市人口激增 三月末達十一萬餘人

警察廳調查發表

【牡丹江】警察廳於三月末之市內人口確實調查合計二萬三千百四十七戶、十一萬〇一百九十八人、內有日本人含半島人一萬二千三十六戶四萬六千〇五十三人、滿人一萬二千百十戶、六萬四千百四十五人照前月之比較、日本人戶數非常增加云、

牡市警察廳 增警官數名 強化經濟統制

【牡丹江】對現在戰時之下一般惡法商人於經濟之統制範圍內使用精巧之妙法厚得餘利牡丹江警察廳經濟股從來感覺人員之不足、爲期經濟確立、對一般不良經商者一掃完成聖業計而圖經濟警察之任務擴大乃從滿野警尉以下之數名警官以不眠不休之精神實行統制工作希我牡丹江市達成東滿唯一之經濟統制圓滑都市、今又有在日本內地活躍之福岡警尉大山警尉補等來牡着任、今後即爲一般人所期待云

寧安縣聯協議會經過 (四)

既刊提案十三件之外共他略、共計三十三件、計議結果如下、
一、提出省聯 計七件、
二、縣聯解決 計十三件
三、一任本部 計十三件、
以上總計三十三件(文書回答不在內)

省聯代表氏名
一、關聯端 寧安街分會
二、松本滕助 寧安街分會
三、牛島光 東京城分會
四、堀殿奎 蘭崗村分會
五、王錦堂 臥龍村分會
六、許桂生 沙蘭村分會
七、李河星 鹿道村分會
八、卞德亮 海林村分會
候補者代表兩名
一、關富貴 張家村分會
二、王麟錫 海林村分會
(完)

萬氏騰權 麵粉配給圓滑

【蓋平】附設於專賣局之小麥粉小賣 商販 賣人組合、主事張國華君、少年老成、精明幹練、自視事後、僅及月餘、對于麵粉之配給別開生面、大爲刷新、以前本邑民戶除年節外、平日不得分毫、食麵困難已極、經張君接篆後認眞辦 、手續敏捷、不數週已得三四月份二次配給、全縣一致按照戶口每人一斤或半斤、如此街村普及大有補助於民食、是以萬衆騰歡、咸稱張君之德政云、

將配給麵粉

【鐵嶺】本屆小麥粉之配給、由鐵嶺專賣局準備已久、對於分配方法、仍循用配給票方針、由組合辦理一切手續、日內告終、然後向市管下各區並縣管下各村公所分發、配與市縣人民、但今回市民以每人四斤預定、但縣民亦每人二斤、較市民少得半數云

斷禁計畫期滿以前 決將市內毒氛掃清 市警双方再作詳細調查

【鐵嶺】本市預定於可能範圍內、在十年禁烟計劃以前、能將全市烟雲毒霧掃清、具極大決心、目下市烟政股又將麻藥每人一錠而減至半錠、同時鴉片癮者、亦由市警兩側作第二步之詳細調查云

人力車及馬車 揭示公定價

【營口】自百物昂騰以來人力車夫、馬車夫等生活程度日益提高、客歲警察廳與交通組合雙方協議公定之車價、自不能適用、故警廳與該組合再度協議將原價略爲提高、並照前揭示公定價於各駐車場、使乘車一望而知公定價格、以免雙方發生口角爭執云、

發現大然痘 警方令民預防

【敦化】陽春氣暖、毒氣上昇、各式各樣的傳染病都要流行起來、日前城北小石河鮮人農村、竟發生了天然痘、警署爲預防其傳染蔓延、乃將交通杜絕並令城內市民嚴加預防、提前引種牛痘云、

促進教育向上 ‖擧開教學研究會‖

【綏稜】綏稜縣係爲北安省偏僻之境、數年來對於教育頗感不振、近年來北邊振興、教師待遇改善、逐漸向上發展之途、縣長郭振昌及民生科長張樹霖二氏均是語學精通、涉事敏捷對於教育更爲熱心、文教股長時向春氏、自由北安縣轉來、對於教育諸事星夜力求整頓、特在上月二十八日招集、縣城內三個學校全體教職員參加外、各鄉村學校學長議塾教師計四十餘名、假城內十字街國民優級學校講堂、自早九時起由縣長及民生科長文教股長臨席、熱烈指導、講述本年教育如何努力進行、以求教育發展繼續開教學研究會、討論各種應加興革之事項、同時縣方並有所指示、而各參加者、均熱烈提議、該會終了後、對於縣下之教育、當必有一番貢獻云、

縣派員赴各村招開 警:民:懇:談:會

【蓋平】當局力謀行政圓滑、以期官民一體、策力邁進興亞聖業、故近來縣署警務科保安股長、及行政科街村股長、連日赴高家屯、什字街、虎山等村、招開警民懇談會議、各村之屯牌長以及士紳村民等、均熱烈參加、關於一切民生重要問題詳加檢討、將來興利除弊、則地方之隆可計日而待云、

縣金融組合改稱 商工金融合作社

【開原】爲完遂市街商工金融機構之整備問題、我政府特制定商工金融合作社法並商工金融合作社登記法、以五月一日爲期、全國一齊施行、開原金融組合及金融會、決依該法於五月一日施行合倂改組改稱開原金融合作社、而於五月中旬頃招集前組合員總會同合作社總會開催行社長理事役員商工之改正、倂附議積立金之反還其他事項云、

縣通令各村 備荒田廢止

【蓋平】以前各村設有備荒田數十畝、每年耕種收穫以備將來遇水旱之時而作救濟、然各村作業頗有不盡力情形、當局以爲如此曠廢田地、殊屬非是現已通令各村關於村有之備荒田一律廢止云

陳警佐榮轉

【北安】北安縣警務科警佐陳守翰氏、自滋任以來矢勤矢愼、頗蒙上峯嘉許今奉令榮轉辰清森林警察隊長要職、現已履新云

士紳熱心募集捐款 籌備建築學校

【三道溝】和龍三道溝、向爲間島重鎭、近年來石炭開掘、工商繁盛、龍青鐵路已告完成、不久縣公署亦將移此、現在人口之多較前增加數倍、都邑計劃、現正着手進行、該地公立國民優級學校長關寶孚氏見入學學生、而至大有人滿之患、惟苦於教室之不足、遂招集學生父兄會議增築、彼時公推傅子爲、周喜昌、左兆鳳、李紹忱、門德林、劉振芳、劉萬鄆、薛慶凱、牛心齋孔瑞廷、張寶林、傅瑞成等十餘人、爲籌備及監修委員、該委員等、公益心切、以教育爲國家要政之一、兒童如求學無所、將來便乏立身之術 況我國現正提倡教育、掃除文盲以期登用賢俊、加之三道溝爲日滿鮮人混居之地、如增修落成後、同時能收容各系兒童、而不失學之苦、遂慨然允諾、經縣公署教育當局認可後、該委員等先由己身起大解義囊後於學區內籠行募欵每日馳騁勞碌、夙夜無閒、至各戶宣講興辦教育、爲人民應盡之義務等事、以期募化圓滑、而獲被捐者之同情、似此廢寢忘餐任勞任怨、捨己奉公者、殊堪嘉尙、堪稱村民模範、井爲協和之先聲、願與人共效法之云

爲期配給綿布圓滑 將實施通帳制

【龍井】綿聯對圖們地區之綿布配給、茲已決定於最近配給數量、四萬板一俟貨物到來即由各商工公會配給各業者共配給之數大致如左龍井一六、三二〇板延吉、六八二〇板圖們九、九八〇板琿春五、二〇〇板又當配給時防止多買少賣、或將實施通帳制、以期配給萬全云、

廣佈拒毒國策 演『煙鬼』影片

【敦化】吉林省公署民生廳保健科屬官宋祥雲氏率員來敦、於三日晚、在縣公署前廣場放有聲新片「煙中」、在開演前、宋屬官向市民加送鴉片之害、並指示建津、希望癮者急速治療、否則將受國法制裁長篇演說詞、頗受市民之歡迎、在故演日本軍隊生活的新聞片的同時、向市官又利用機會、解說國兵法實施、使聽衆深明軍」的思想、而最可欽佩者、因發聲機故障、宋屬官爲便利聽衆、對於每段、都加以說明、眞乃熱心職務、堪稱帝國之模範官吏云、

便利兒童就學 請准設置分校

【依安】本縣賓泉村和樂屯、距離學校舍較遠、早晚上下學時、感覺不便、該村首腦者呈請縣方設立學校業蒙縣方允准、以同慶學校派遣教員、成立分校、現已正式開課、今後該屯之學童、對於求學方面、當得到相當之便利云、

張廳長視察來綏

【綏中】錦州省公署實業廳長張賢才、爲視察各縣行政狀況、於日前上午十時着列車到縣、各機關首領、均赴站歡迎、到縣公署視察完了、曾赴商工公會及勸業場等處巡視、於下午四時西上列車赴山海關、翌日午後四時五十分地綏過錦返任云、

參加省聯代表 市縣人選業已推定

【鐵嶺】爲參加協和會奉天省聯合協議會之鐵嶺市、並鐵嶺縣聯合協議之際、業由負責者詳加考核完了、計市方出席省聯代表候補者共四名縣方決定共兩名、茲誌其氏名如次、
市代表候補者、石瑛、大野幹男、廣岡豐、胡氤甦、
縣代表已決定者、周雪岩、崔秀生、

規定契稅章程 曉諭民衆遵行

【雙陽】縣財務科科長、趙栢林氏、爲謀征收之增加、及期稅捐之徹底計、於是刻特將契稅事項、編印通告書、公佈民衆週知遵行、茲將其要項錄次、
一、買賣土地房院、契稅四個月爲限、期內申告逾期處罰、
二、契稅申告受理的、往土地股換照去、不換照不能稅契、亦不可太遲延、
三、申告受理後、照也換了、依該股告訴、何日開出、遵期交稅款、及契稅書類、拿齊赴財務科契稅後、產權歸與你盡納稅義務、始爲愛國好國民云、

優等淸酒 福鶴 新京石川株釀

聖藥大仁最大長處

此藥揀選高貴藥料倂保存所處以常服此丸能防惡疫於未發倂補氣血轉弱爲強其卓效神而其味淸秀其香馥郁倘嚼之三四粒以覺口中爽快倂除口熱口臭兼使聲音明朗故爲口中香劑亦妙化食毒防疫適於吸煙醉酒之前每食後服用此丸必免一切胃腸各症之患是能除祛煙毒酒害

東滿第一 備急靈藥 貴顯常用 名譽聖劑

〔主治〕 傷暑中寒 水土不服 腸內吐瀉 卒中昏倒 頭痛目眩 酒醉船暈 精神不結 食積不消 虛弱貧血 旅行傷身
此外一切危急諸症服用此丸則能消毒除疫眞是起死回生之妙
〔以故現無雖病之人〕上船搭車出遊旅行演說無論宴訪人請客時疫流行等時宜須携帶此藥寸時亦不可離左右也
總發行處 新京北ノ街 丸三興業株式會社支店藥品部

銀粒大仁

各種電動機
電氣商 伊関商店

水性塗料 卡塞銀(カセイン) 阿造兒(アゾール) 急告!!!

房屋刷新的時節已然到了! 可是利用什麽塗料好呢?
只有老牌兒卡塞銀(カセイン)阿造兒(アゾール)是唯一之良品不掉色、不變色、大家要曉得市中水性塗料雖然很多但是塗上牆壁是不堅固的結果、要把我們穿的衣裳要染髒了所以希望大家快利用卡塞銀(カセイン)阿造兒(アゾール)塗料
用途 內壁、應接室、書齋、病院、教會、寺院等
品目 三十公斤木箱、其他五封度袋入、各種顏色俱全
販賣店 各埠有名油漆舖五金行均有代售(樣本各代售處有)
新發賣 幹嗎(ガンマー)半油性塗料 二十五瓩罐 五瓩罐 均有
滿洲關西ペイント株式會社製品
滿洲總批發處 株式會社 丸山洋行 塗料批發部
新近於本外行卡塞銀、阿造兒類似品稱半塞銀、阿造兒埠等諸君乞注意

吉林專刊
關傳綬

第九六三號
吉林支社
吉林市商埠地三緯路十號
電話三一二八番

整理市有財產 使其收入增加

調查完竣再加以適當經營

吉林市公署以市有財產乃爲市固定收容之一項，但是綜錯複雜爲數很多，企圖免去與市民無謂之磨擦，故自今年三月以來，持施行澈底大整理，依據仔細測量之結果，市有財產計一千三百九十件，面積四三九八七一平方粁，市營住宅一一五件，平均每月份收入六千一百三十四元零二分，市營小賣市場三十一件，月收二百四十元，至商埠地皮則均爲年租，將來並有讓渡與建築者之意向，不過向須相當時日近難實現云、

少年竊賊橫行 勿忽國民教育

吉林市內因浮浪份子之出沒，所以竊盜事件，三四兩月中亦較往常增多，而尤感奇特者則爲〃少年小偷〃之橫行，近來所生竊盜案件，大半是爲未成年之賊所作，一度頗示猖獗，做案纍纍，巴斯上以及各繁華場所都有他們的踪跡，神出鬼沒，偷技巧妙，被害者大有人在，前些日子司法科甘警尉檢獲一起少年竊盜團，朝陽門派出所逮捕一十四歲之倫車常習犯，其他各刑事亦各有所獲，如是看來痛感第二代國民教育，實應再謀進一步、與普及、否則貽害社會殊非淺鮮云、

小綹死灰復燃 近日猖獗市內

消聲殮跡已久無聞之小綹（掏包的）、近日死灰復燃、又行猖獗、出沒於公共汽車上及各熱鬧場戲園子、車站等已做案多起，不過被掏人損失都不太多，爲根絕貽禍警務當局正嚴行搜緝，諒此等小醜不難早落法網，被害的人、則有

一、關錫昌（二六）會社員，在巴斯上被綹去錢包一個，內裝國幣十一元、名片多張、乘車劵一紙、

二、劉蒲芬（三〇）在驛前擁擠中衣兜被割壞丟失七十三元，當票二張

三、王忠信（二一）在東市場被剪綹失掉七元九角二分云、

第二代國民之體位問題

當局具決大關心 監視各學校使其保健向上

吉林市公署保健科自昨年以來、對於第二代國民保健關係之『學校衛生』頗示以重大之關心、從全般衛生事業上之分晰點看來、各校對學生方面之衛生並不重視、亦無何等之特長、是以學童之體力有漸次低下之傾向、當此國運隆盛發展、〃人〃的資源尤爲重要之時、鑑於此等之實態、肩負國家中堅重任之第二代國民的保健問題、自不該如是放置、以早樹適切之對策爲宜、講求萬全辦法乃爲燃眉不可忽視者、基於此種意味對於學校衛生設備之充實、學童保健之澈底、年來與教育股協力下、已樹成了大計劃、按步進行已收得相當成果、例如本年自三月中、首先對全市國民校及國民優級學校之兒童、曾依託省立醫院、使眼、齒、耳、鼻、內等科醫師總動員、實施嚴密的〃體格檢查〃、以爲將來保健工作之基礎、俾資體力之向上、復基於學校衛生擔當者會議之決定、今後爲行緊密聯絡以資討完善辦法、保健科今後每月開會議一次、洽本治標双管齊下、尤注全力於疹眼之撲滅、策進青少年體位之健全、殊值期待云、

改善禁烟行政

‖各地管烟所將實行廢合 吉市邁進積極工作

自禁烟總局創立以來、對於鴉片麻藥斷禁工作頗呈積極化、爲舒展民生保持民衆健康、在中央已有重大決意、對於全國管烟所加以整理、以處於禁烟工作之第一線、掃除積弊以使收獲良果、正行企劃慎重立案中、據省關係方面消息、爲便利取締監督貫澈斷禁宗旨、故擬將全國目下既有約千九百餘之管烟所、施以適切之廢合整理、全國以八百所爲目標而行斷然之改善、更行內容之完備刷新、振肅吏道改善待遇等、如吉林市內現有之十九個管烟所三個麻藥管制所、將來或予裁減亦未可知、同時減少癮者吸食量、以便達成漸次斷禁、復將各級康生院設備充實、以擴充收容對癮者隨時戒除、藉期脫却桎梏出苦海而登彼岸、自五月份起通令管下各市縣及前郭旗、將煙政股一律改稱爲禁烟股、並强化其機能以求遂行之圓滑、處理分歧複雜之禁烟業務、省保健科異常忙碌云、

招集妓業開會 討論改善辦法

吉林警察廳保安科長崔國富氏、爲與民衆謀福利、劃除民瘼、以明瞭地方之實況、而爲施政之一助起見、於日前曾招集滿人料理業（妓館）組合幹部及花界中堅份子同集於警廳大講堂、首先由廳科長訓示、要望協力治安、注重道德改善妓女待遇、清潔衛生以保公共健康並須自肅自戒以符合時局等情、然後再由業者側開陳意見、以謀改良云、

司法警察講習人員

參觀司法衙署現狀

永吉縣公署司法股爲增進司法人員執務能率、遇事處理圓滑、以爲民衆謀福祉計、所以自上月中旬以來、將全縣八個警察署司法系主任、暨中堅要員四十一名招集來縣、請正副縣長、警務科長、署內各幹部分任講師、舉開司法講習會、此消息、業已詳載於本報、當時復爲求增進常識並實地經驗、因爲講習課程告一段落、日前復列隊前往吉林地方法院、檢察廳等處見學新國家之執法精神云、

專賣署長榮轉 來訪支社辭行

原吉林專賣署長洪維世頃奉中央命令、榮轉新京專賣署長、爲致離任之辭於日前（三日）正午來訪本報吉林支社、寒暄片時當即辭去云、

大同報社電話 二一六一五一

北極門火警 損失約數百元 獲縱火嫌疑者

吉垣北極門派出所管下義路胡同八號、住有梁殿信（四四）漢醫、郭鳳岐（四三）農人、於日昨（三日）午前三時許、梁郭兩家正在酣睡之際、突然發生火警、消防隊聞警立赴現場將火救熄、致燒掉梁某木板棚一間、以及內中所堆積物品、柴枝二百餘捆、米穀五斗許、以上可價值三百餘元、郭某被火燒損物品可值數十元具梁某所言、起火之因、於二日午後十一時有劉玉田者、在後胡同（安寧胡同）往返徘徊有重大可疑故警廳司法科已將該劉某傳至該科、刻正在詳加調查中云

永吉縣署籃球隊

新球場落成邀省署隊比賽

永吉縣公署青年職員、爲鍛鍊、心身俾成爲有爲之中堅份子、故行猛烈之運動、網羅各科之體育愛好者、組成『永吉籃球隊』、人材濟濟、實力雄厚、並設置新球場、爲行開場紀念、日前特邀『省公署籃球隊』至縣比賽、兩耙健兒角逐疆場、戰況頗爲精彩、均不失爲社會隊中之上乘、鏖戰結果以三十四分比二十七分永吉縣獲勝、省署隊中含有省代表健將王鐵生君云、

推選吉林代表小姐

客歲末曾與友報三大新聞社共同主辦、在國都、奉天、哈爾濱、大連四大都市選代表小姐、而推薦於滿映、已博得各方面莫大好評、茲者本報、更擬定選取吉林小姐、可謂本年春季之盛舉、

按吉林、山清水秀、美景麗人自古知名、確信較上述四都市代表尤有倚麗者故決定依據左列規定徵選及推薦、希望者入選時、仍與上次同樣向滿洲映畫協會推薦爲演員

一、募集地域　吉林省

一、應募資格　右地域內居住者年齡二十歲前後、容姿端麗、聲音明朗、身體健全且具有相當常識特殊技能之滿人女性且有志從事銀幕生活者、如有合於右資格者、務希推薦、如當選時爲表示謝意起見、本報對推薦者酬金五十圓、

一、報名　應募者於親筆履歷書中註明特殊技能及其他、並須附以最近照片

一、報名截止　五月二十五日

一、報名處　新京東六馬路大同報社事業部、

一、審查日並地點　五月二十六日午前十時吉林市（詳細臨時報告）

一、入選者發表　五月二十七日本報第一版

一、入選者發表披露會　五月二十八日

一、備考

1、審查員、俟決定後發表之、

2、至審查場之車馬費及其他各人所需費用概由各人負担、

大同報社

專載

我國新制定之開拓團法（二）

第十九條　團長應將決算年度、建設經過、及其他重要事項報告於協議會、

第二十條　團長應於開拓團設置後、迅速擬定開拓團之建設計畫、受產業部大臣之認可、

團長應於每事業年度擬定業務計畫、預受產業部大臣之認可、擬變更時亦同、

前項之事業年度依會計年度、

第三章　團員之地位

第廿一條　團員遵照本法共用開拓團之財產及營造物、並分任開拓團之負擔、

第廿二條　團員負有爲開拓團協同服耕作及其他勞務之義務、

第廿三條　團員不得從事農業、或經團長承認之職業以外之職業、

第廿四條　團員違反前二條之規定、或有悖團員本分之行爲時、團長得依團規則之所定爲懲戒、懲戒爲退團或譴責、

團長擬爲退團之處分時應受產業部大臣之認可、

第四章　財務

第廿五條　開拓團對於營造物之使用得徵收使用費、

開拓團對於特爲一個人所辦之事務得徵收手續費、

第廿六條　開拓團之經費以補助金、借入金、事業益金、使用費、手續費及其他收入充之、仍有不足時、開拓團得賦課徵收團費、

關於團費之賦課徵收事項、由產業部大臣定之、

第廿七條　關於團費、使用費、及手續費之事項除法令規定者外應以團規則規定之、

第廿八條　團長應於每會計年度、調製業務預算預受產業部大臣之認可

團長得經產業部大臣之認可爲既定預算之追加或更正、

開拓團之會計年度、自四月一日起、至翌年三月三十一日止、

第廿九條　開拓團得經產業部大臣之認可設特別會計、

第三十條　團長應於每會計年度終了後三月以內作成決算表提出於產業部大臣、

第卅一條　關於預算之調製方式、費用項目及其他會計所必要之事項、由產業部大臣定之、

第五章　監督

第卅二條　開拓團第一次由縣長或旗長、第二次由省長、第三次由產業部大臣監督之、

第卅三條　監督官署對於開拓團得使其爲關於業務之報告、或檢查業務執行、或經理及財產之狀況、

監督官署得發監督上必要之命令或爲處分、

第卅四條　產業部大臣得將其權限之一部委任於省長、縣長或旗長、

附　則

本法自公布日施行、

以本法施行前所移住之開拓民、而由產業部大臣指定者爲團員之開拓團之設置、不拘第四條之規定對於前項之開拓團第六條之期間、自先遣隊移住之日起算之、（完）

水滸拾遺

張青山著　（813）

第二十四回　神師道孤軍被困奕花峪　武二節双刀大戰楊樹坡

那刁斗上的燈光，必是賊人的中寨，我們奔那刁斗處去探看一番吧，晁再剛說道，有理，遂把大刀一拄，一躍向山下跑去，二解在後緊隨，將至山下，忽聽迎面有人喝道，口令，晁再剛一聽，當即答道，是我呀，這句話還沒說完，躥過來一人，喝道，那裡來的奸細，竟敢前來探山，晁再剛笑道，我們信步閑遊，到在這裏你這小子，何必大驚小叫的，你叫什麼名字，說來叫老子我聽一聽，那人說道，某乃本山的小寨主，人稱巡山太歲，姓武名强的便是你還不過來就擒，等待何時，晁再剛冷笑了笑說道，老子就沒聽說有你這個名號，你就着傢伙吧，說着，舉三停合扇板門刀，兜頭就剁，武强橫槍急架，豈知刀沉力猛，不但把槍桿砍折，還把腦袋一分兩半，賊人當時活不成了，翻身栽倒山坡之上，晁再剛笑罵道，這樣的賊太不耐戰了，話言未了，就聽有人喝道，現在立地瘟神謝剛在此奸細休要賞狂，聲到人也到提戟便刺，晁再剛說聲來的好，用大刀往旁一磞，把賊人的戟磕開，進步一刀把賊人劈死在地，正要往前行去，猛聽林中鑼聲震耳，响成一片，解氏弟兄忙拉住晁再剛說道，別往裡去啦賊人已有了防備，趕緊出山吧，晁再剛無法，只得在後斷路，隨二解跑上山頭，至山脚下，順曲逕拖刀回視，賊人並未追趕，至山頭，向山外走來返回大營，歸至寢所，略事休息，少時天已大明，入帳交令，把入山的經過情形，向老師回明，老師笑道，此番探山也不爲無功，殺了兩個賊魁，也足以寒敵膽，遂命人擺筵，與晁再剛等酬勞，不一時酒筵擺齊，大家入座飲酒，李逵與晁再剛自然是用大杯了，酒至半酣，忽聽營外，砲聲連天，小校入帳報道，現有奕花峪的二部督擎天神郝文通，率兵在營前討戰，老師忙離座與衆人領軍出營，列開陣勢，立馬門旗下，向寇二爺說道，誰去與賊一戰話未說完，鎮三山黃信，捧喪門劍，催戰馬，說道末將與賊人見個高下，說着，出了陣外來到當場，勒馬橫劍，向敵軍喝道，現有梁山泊的好漢，鎮三山黃信在此，那個不怕死的過來，與某一戰，郝文通一聽，舞動八十二斤渾鐵鏜，拍馬至戰場，一言不發，舉鏜向黃信劈頭就剁黃信把馬往旁一磕，躲過鏜去，舉劍還招，兩個人在疆場上，爭鬥起來，一來一往，

酸痛

腰部背部，如患劇烈疼痛，務必趕緊擦用「撒婁美知爾」，當能立覺患部血液流暢，酸痛頓除

「撒婁美知爾」爲柳酸，墨特伊脫，薄荷腦樟腦再加上高貴吸收滲透性基礎劑而製成之白色不粘性洪淋膏，擦之患部，立能通過皮膚膜，而吸收於皮下筋肉及血管，疏散鬱血暢通循環，不知不覺之間，解除疼痛。

此劑因其直接塗擦於患部之上皮，故其藥效發現，特別迅速，據諸實驗報告，擦後不滿一小時，尿內即見本劑出現者，當可想見一般。風濕痛疾，筋骨酸痛，全身倦怠，腰痛肩麻等症，尤顯神速効果，全無內服藥劑之有副作用，及一般外用藥之刺戟患部等弊

主治　筋骨酸痛　肩板腰麻　皮膚搔癢　過勞疲困　打撲挫捻

一〇瓦　五角五　二五瓦　壹元壹　七五瓦　貳元八

撒婁美知爾（サロメチール）

總批發處　東京市日本橋區本町　株式會社田邊元三郎商店　大阪市東區道修町　株式會社田邊五兵衛商店　奉天市青葉町一一　株式會社田邊商店

今日公演　五月四日　五日　六日　連演三天

藝華公司出品古裝巨片　楚霸王

主演　銀壇霸王　王元龍　舞台紅伶　金素琴

下期放映　聯華公司　鍍金的城

國都　新京東二馬路　電話（二）六四六一番

再期放映　滿洲映畫協會　日本松竹　大同劇團　聯合出演巨片　黎明　曙光

同時聘請滿映男女明星登台表演！

主演　季燕芬　杜撰

組織商號啓事

本街同聚福歇業所有舖墊貨物由本號接兌另行醵資組織同德福雜貨舖以敝人爲執事對於同聚福已往事宜本號概不負責恐未週知特此登報聲明

德惠縣中央路　同德福執事張輔臣啓

失照聲明

敝人李景春領名坐落通遼敖寶營子辰字八三號房基地一晌二畝六分五厘一二三號房基地二晌三畝計照一張於康德六年間因避匪不愼丟失除請縣署補發新照外舊照落何人手均作無效特此聲明

通遼　李景春啓

今日公演　上海歌舞新片

新華公司出品曠世無敵偉大巨片　離恨天

血的故事！發生在馬戲班裡！爲的是情郎不見面入鐵窗入鐵鐐！

主演　王人美　童月娟　韓蘭根　二次來京

國泰　有聲大戲院　新京市東馬五路　電話二一一五四

新片預告　華新公司偉大傑作　李三娘　五月十七日本院公演　主演　周璇

新春復始　百貨雲集　各種服裝　式樣新奇

福豐號百貨店

新京頭道溝吉野町　電話（三）三七四〇　六二四六〇

新京城裡大馬路　電話（三）一五〇八

哈爾濱道裡新城大街

新民戲院　五月五日早場

劉瑞軒　燕雲霄　翔春燕　宋寶羅　韓少山　張春舫　孫玉樓　蘇少崑　焦麟　蓋玉亭

桑園寄子　一捧雪　全部代刺湯　大名府　玉麒麟

晚場

楊春靈　劉少春　蓋玉亭　蘇小山　張春舫　蓋少芳　韓玉崑　焦麟　宋寶羅　翔春燕

黃金台　別寒窰　頭本紅鬚客

四五馬路永春路　電話（二）二六八四

今日公演　日期　五月四日　五日　六日　七日　八日

上海華新公司出品偵探巨片　睥睨一切雄視銀壇

播音台大血案

主演　胡秋霞　徐莘園　孫敏

下期上映　東亞和平之道

宝山百貨店

專擦雀斑　無效退錢

美容粉專擦顏面雀斑酒刺疙疸面膚粗糙黑黃皺紋等均能擦掉並能使面膚細膩容新肌嫩轉瞬即可變爲美麗此粉功效一用便知言之無欺特此聲明一般女士購用一試如無功效將原價退還每袋國幣壹圓外埠郵購加郵費代金不寄

奉天大南關大街上頭路東利長油坊胡同八號　玉德堂藥店

婦女　來福地

經血不調　赤白帶下　趕前錯後　血色不正

崩漏色黑　腰腿疼痛　小腹脹滿　心忙心跳

四肢無力　腹內病塊　時常疼痛　淋漓不斷

胸部常痛　夜不成眠　頭痛眩暈　面黃飢瘦

經痛經冷　經行不止　飲食無味　流產滑胎

外埠函購不加郵費　總批發處　奉天大北門裡　運井西藥房

男子　補腎强精丸

腎關不固　夢遺滑精　氣虛精乏　陽痿不舉

甫交即洩　精清精稀　精液不足　小便短赤

腎寒疝氣　房勞過度　精神恍惚　身體虛弱

面黃憔悴　頭暈目眩　腎囊潮濕　筋骨酸軟

腦力健忘　耳鳴腰痛　補腎強精　長腸種子

外埠函購不加郵費　總批發處　奉天大北門裡　運井西藥房

伊斯拉文糖衣片

淋病

【主治】
急性慢性淋病
淋病性膀胱炎
淋病性關節炎
淋病性副睾丸炎
婦人淋病
細菌性腸疾患

本片劑中之主成分、經過消化器官以後、其結果必取道腎臟通過淋菌巢穴、自尿道口排泄體外、其間直接對淋菌之有殺菌及抑制發育之作用、自可無待贅說、同時因其又能鼓勵體內細胞、頗足以增進全生體之抗淋力量、是以本片劑之內服、對於急性慢性淋病所有之尿道漏膿・排尿疼痛・尿道口發赤腫脹・尿中混濁帶血等々症狀、當然俱可使之消退、其他如淋病性關節炎及副睾丸炎等、且亦莫不可奏偉效。

本片劑內服期間、並無不良副作用之可慮、而儘可安心連用、是為特長。（詳細彷單　隨藥即寄）

【服法】每次服一至二片、一日三次、飯後即服。

包裝　一〇片　三〇片　五〇片　一〇〇片　二〇〇片　五〇〇片

各大藥房均有經售

販賣元 武田長兵衛商店
滿洲總發行 滿洲武田藥品株式會社 奉天市大和區春日町十三

29(5)114

補血强壯

赤玉牌葡萄酒

百杯健康
千杯延年

諸位兄弟姊妹們我以前很衰弱　因為喝了赤玉葡萄酒身體與面色　都十分好起來請你們嘗試一番吧！

代理 商標 發明 意匠

事務所新京東五條通三番地（取引所斜對門）
電話 三一五七七二

前實業部商標局囑託 勳六位 景雲章 辯理士 中根齋

奉天代辦處小西關大什字街北・三益洋行 電話中央二七九三

キユーピーマヨネーズ

健康第一!!

請吃用美味榮養的薩拉撻料理

痔

化痔土龍散
外敷化痔藥膏

適應症廿四種痔瘡如各種痔瀨肛門破裂大便走血奇痛奇癢膿血常流服用散劑外擦用藥膏痛止膿消可免刀割之苦

△本堂發售最有奇効的健腦補腎黑色大補丸婦科靈藥調經活絡丸

奉天大西關大街下頭路北一〇九號張三多堂啓

索痔圖說明付郵票四分即寄

調味佳品

味の素

（味之素）

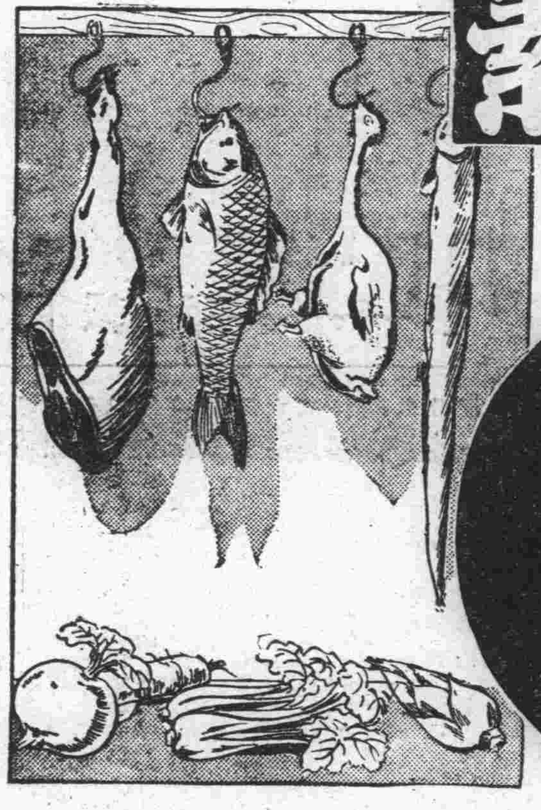

不論葷素菜餚，稍加味之素，即覺鮮美異常．

B—309（A）

各種各馬力在庫豐富

買電滾子的

第一電業社
新京日本橋通七三　電③五一六九

勿令皮疵損君美貌

用如意膏速除之

婚鐘將鳴君之終身伴侶行將覿面雙方親友行將上其祝賀而尊容猶現瑕疵致君觀瞻不雅態度不安是何等掃興然而無妨凡面疹膿疱粉刺疹㾦或其他有損觀瞻之皮患但搽科學療膚妙品如意膏莫不立見爽適速效即不患皮疵者置備如意膏亦大有用出門略搽此膏雖受風吹日晒可保護皮膚健全柔潤如遇割傷　灼傷　燙傷　跌損　或患皮病如濕疹　疥癬　腫毒　爛瘡等症如意膏均為最便利有效之治療劑也　各藥房皆有出售或向上海江西路四五一號韋廉士醫生藥局函購

代理處奉天和記洋行購買

世界馳名

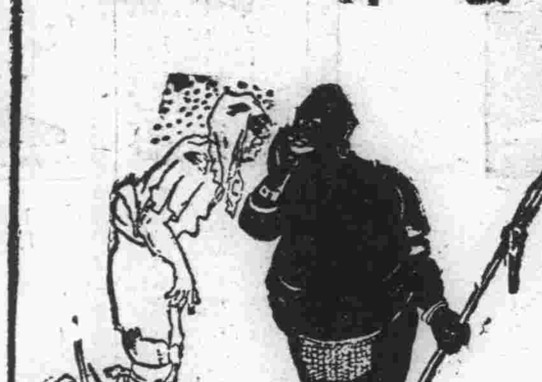

「先生，你要藥膏，是么？快買兜安氏馳名藥膏，人人皆知此膏最好，任何藥房皆可買到」

此藥膏所以到處風行之原因極為簡單蓋一經用之治療濕疹癬疥膿瘡創傷等等皮膚病後便知其優良之功效莫不向親朋稱道者也

兜安氏清血葯水

為同樣可靠之治皮膚病內服葯

兜安氏名貴出品　各大藥房均售

O-B.P857

新式簿記招函授生

有技能即不患無職業欲學現在社會急於需要之技能又因維持現職而不能離身者惟有投入本會函授部學得新式簿記為最好良機因為通信教授不拘時間不曠正業更無須親身來會備有詳章函索時請附郵票四分寄交新京中央郵政局私書函箱第八四號本會收即寄（通信時務將回信地址詳細寫明）

駐京大連銀行簿記講習會函授部啓

五淋斷根
强力內服劑

淋疾

治淋之特點
服用後於最短期間將深部之淋菌完全殺滅止住排膿放尿時疼痛消滅淋後的根治勳果

適應症
急性淋疾　慢性淋疾
女子淋疾　淋毒性關節炎
膀胱炎　副睾丸炎

用量
一回二錠宛
一日　三回

包裝
二四錠四圓五〇
五〇錠八　圓

不老可兒

植村製藥所
京城新堂町

美兒固精

全世界最優秀的代乳粉

明治製菓株式會社

（全滿總經理處）
大連市彌生町八　明治製菓公司
奉天市大和區霞町三〇　明治製菓公司
新京祝町二ノ二七　明治製菓公司
哈爾濱道外承德街二三七　明治製菓公司
牡丹江水道路三號　明治製菓公司
佳木斯南關大街　太陽公司
齊齊哈爾市南大街一三〇　太陽公司

大同報 第二版

發行人 衣賀田 編輯人 梁世鐸 印刷人 韓紹衡 發行所 新京東六馬路 大同報社 電話（總經理二一四七二四 營業二一二〇九六） 振替口座 新京一七〇 報費 一份五分 一月壹元三角 外埠酌加郵費 廣告價 一行二元

日樹立綜合國策

以深刻戰時事態爲對象 於定例日外隨時開閣議

【東京四日電】埋頭於組閣後再開議會對策之日本政府、入新年後再爲十五年度預算之實行及法律施行等忙殺、如日本對國內外諸政策之國策閣議、遺憾未克實施、今已至五月、但至九日之定例閣議前、赴華戰線慰問之松野鐵相小磯拓相、亦將相繼歸京、閣僚全部會齊、是以最近在閣內提倡除星期二、星期四定例閣議外、再定適當日期、開無時間限制閣議、以懇談會形式對米內內閣當前政府對策大綱細目進行自由討議、使擔當綜合國策之樹立最爲適切有效之說頗爲有力、此係以戰時事態之深刻化爲對象、是以很値注視、

臨時興亞院會議

【東京四日電】四日午前十時、在首相官邸、開臨時興亞院會議、於總裁米內首相、副總裁有田外相櫻內藏相、畑陸相、吉田海相並柳川興亞院總務長官以下關係官出席之下、對於新中國經濟諸問題、進行種種協議、

日軍掃蕩大別山

孫劉等部全行擊破

【〇〇四日電】二日占領確山、泌陽公路上要衝竹溝之高野、澤山、井出、川道、青山各部隊、三日朝開始進擊繼續向河南平原進發、一方於二日夜占領大別山脈中之要衝毛集之川又、折小野、加藤、石橋各部隊則與〇〇部隊等緊密連携、擊潰孫連仲麾下敗敵、西進由北方向襄東戰區之敵强壓、形成雁翼陣再前後亘廿八小時激戰之後、擊破孫連仲軍主力、將大別山系最大敵據點小林店而屠陷之架岡、鳥井、江波各隊、三日朝對於依小林店西北方山岳戰、仍行其執拗抵抗之敗敵、加以猛攻、一面向西北壓迫、一面前進、又於漢水河岸安陸北方戰況、三日亦有飛躍的進展、村井、柴田、立花各部隊、先後迫至長壽北方、對於在該地北方數公里大別山、大行山兩山脈合流點附近複雜地形、擬行反擊之敵、已將其猛襲擊破云、

【〇〇四日電】日軍擬擊滅以信陽西北方五十公里大別山系峻脈頂上之河南湖北省境之要衝小林店爲中心、而據守聯結其北方京漢路上明港南方高城鎭約有七十餘公里之抵抗線之孫連仲、劉汝明麾下計有九個師二個旅之敵軍、於卅日以徹夜之隱密行動、直至深夜、即已完成攻擊之體勢、當即於一日侵晨移歸總攻擊、即係高野、澤山、山口、井出、川道、青山、中川、森川等部隊、自信陽北方三十四公里之李家營附近進發、於黎明渡越淮河、迂廻敵軍陣地線之外側、晨來冒衝黃塵、與近至一百度之炎熱、殆屬毫未休憩、仍屬繼續行軍、於正午即已走越五十公里、在確山南方十五公里之地點、遮斷京漢路、次即突入京漢路西側敵軍後方根據點之任店、繼則深向敵軍之後方、繼續進擊、於二日午前即橫斷突出於河南平野之大別山系峻脈、確山泌陽之敵方軍工路上斯日薄暮乃完全占領聯結之要衝行溝、而於河南平原上高懸日章旗隨風招展、又自信陽北方二十七公里京漢路上之長台關附近、順沿鐵路而開始北進之的野、吉川等部隊、亦猛擊前方之敵陣、予以蹂躪、於一日午後三時半許、即占領劉汝明軍前進根據點之明港、又川俣、折小野、加藤、熊川、石橋、中島、富田、土川等部隊、則與一日黎明之時、即自信陽西北方二十公里之遊河附近、向其北方進擊、至正午於突破以遊河北方十五公里之查山爲中心之敵軍第一線陣地後、當即與占領明港正在西進中之的野以下各部隊之聯絡、已獲成功、於是、兩兵團併力前進、攻至京漢路西側敵軍第二線陣地之鑑石荊州、徹宵與之激戰、對於孫連仲軍之左翼部隊三個師、予以潰滅的打擊、使之潰退至二日拂曉即攻略該陣地線、追擊敗軍、猛然西進、於二日晚終至突入大別山系溪谷盆地之敵軍根據點毛集、此時信陽西北地區之敵軍、因遭遇日軍之奇襲攻擊、極爲狼狽、竟無暇弄其破壞道路阻止日軍進擊之常套的手段、便散亂向西北方潰退矣、以是、此等諸部隊果敢之進至平原、實予襄東地區全線之敵軍後方、以一大脅威、一方向孫連仲麾下部隊各師所固守之大別山系最大陣地線之小林店、而自信陽桐柏公路進擊之梨岡、山本、江波、宮本、鳴澤等精銳部隊、以一部自正面攻擊小林店、一方則以主力於三十日乘夜陰之時、自險峻之山道、迂廻南方、而自南麓以進衝之、繼則於一日拂曉自東南兩側開始猛烈之攻擊、祇以該陣地爲可制孫連仲軍於死地之重要陣地、故敵軍占有地利頑强抵抗繼續從事激戰、實則壓迫敵軍、已至二十八小時間、至午後零時半許、終至擊破頑敵、突入其要衝之小林店、次乃繼續猛追失却小林店陣地潰退之敵軍中、又安陸北方之敵軍、爲第五戰區右翼兵團之張自忠軍五個師及王纘緒之四川軍利用大洪山脈之峻峻與漢水支流之水流、於戰略上構築極爲有利之八字形陣地、以蟠據其間、但與進攻北方信陽地區、相呼應而開始行動之日軍、一日夜、將敵之前哨部隊、襲擊掃蕩、二日晨、更自安路北方八公里之洋梓鎭東西兩方開始進擊村井、村田、石川、矢野、佐茲（武）等部隊、均自大洪山脈西麓地帶北進、一舉將張自忠、王纘緒軍之間隙地突破、猛攻張自忠軍之外翼並遠至敵後方據點長壽店之北側、取席捲之體勢、一方柴田、長谷川、山岸、松川、鰕冶川、鬼塚等部隊、二日拂曉、已自洋梓鎭北方、猛攻敵主要陣地、並行突擊、於是展開總攻擊、僅自午前七時四十分之四分間已將敵主陣地線、完全突破、然猛追敗敵、午後六時、已將長壽店占領、又立花、山本、菊池、井口等部隊、二日拂曉、將於漢水河岸布陣之敵强襲、午後一時、已將洋梓鎭西方十公里朱實橋奪取、擴大戰果云、

日軍機之活躍

與地上部隊相呼應 粉碎三百小舟及敵軍退路

【〇〇基地四日電】日軍近藤、是松兩部隊空軍、二日呼應地上追擊部隊對漢水東岸地區張自忠軍之總攻擊、晨大舉由〇〇基地出發、亘終日在敵陣上空亂舞、施以無間斷之猛爆與機槍掃射、收得莫大之戰果、至同日午後、不堪日軍猛攻而潰亂之敗敵集團、由豐樂河（安陸西方卅基羅）附近利用小舟陸續向漢水西岸退却、西部隊自午後一時四十分起、實亘三小時、對此敗敵集團加以痛烈之集中爆擊、河岸之砂丘上敵屍如山、同時三百隻小舟一隻不剩完全爆沈、將自襄東地區至漢水西岸之敵唯一退路粉碎、當此次作戰之勞頭而樹此殊勳云、

中支軍發表

【〇〇四日電】日本中支軍、在敵第三線襄東地區之敵前線、自於一日開始電擊戰火以來、使去年五月因襄東會戰、已被日軍破壞至今始行將完成之敵再建防衛態勢、再受日軍鐵槌、中支軍、對該新作戰於今四日午前九時、發表如左、

軍以擊滅漢水東岸地區蠢動之敵爲目的、已開始江西作戰、

艦隊報道部發表

【漢口四日電】中支艦隊報道部〇〇基地四日午前九時發表、

海軍航空部隊、對漢水東岸地區日陸軍江西作戰、正緊密協力中、

協議日法懸案

澤田大使訪問法外務次官

【巴黎四日電】澤田駐法大使、於三日午後赴外務省、訪雷基次官、對於通商問題及其他日法兩國間之諸懸案、交換意見、通商問題、乃是關於自三月十五日失效、目下對暫定實施中日法通商協定之更改、因此法國側、爲即應歐洲戰爭勃發後之事態、希望日法貿易關係平衡化、

維持瑞典中立

德蘇已成立諒解

【莫斯科四日電】於德軍對挪威作戰進展之同時、瑞典之中立危機、亦瀕瀕傳來、但三日據塔斯通信社發表謂、關於維持瑞典中立、前此德蘇兩國間、已成立諒解、很引一起般之注目、

德蘇兩國代表基於德蘇不可侵條約、兩週間前於莫斯科、關於瑞典中立問題、交換情報、結果因双方對於瑞典中立之維持、皆有關心、因而意見已趨一致、」

探詢日政府眞意 向美政府報告

賽亞連日會晤有田外相

【東京四日電】賽亞非律賓高等辦務官、於二日午後三時、赴外相官邸、訪有田外相、會談約四十五分、主要關於以國民政府爲中心之新中國問題及非律賓問題、徵詢情報、三時四十五分、始行辭去、右會見賽亞辦務官、似爲探詢日本政府對此等遠東問題之眞意、賽亞辦務官、於去年十一月至十二月之間、曾與顧斯美上海總領事及哈特亞細亞艦隊司令長官於呂宋協議遠東問題、又與詹森駐華美大使、同樣之協議、此次赴日、係爲把握日本對遠東問題之眞意、並負與顧魯駐日美大使協商使命自無可疑、與有田外相之會見、將更舉行一二次、右會見關於荷印問題、太平洋船舶航行問題等、有田、賽亞間似將交換意見、於右會見席上、賽亞辦務官、將徹底探詢日政府對東亞新秩序建設之決意、並對美國之態度、與顧魯大使協議後、向本國政府報告美國政府基右項報告、對照呂宋會談之結果、對遠東政策加以何等之變更、當然在豫想之中、因此美國對日態度將有所變更、在日美國交關係上亦將有一大影響、根據此種意義有田、與賽亞會談、是極値注目、

松嶋駐瑞公使 呈遞信任狀

【斯德哥爾摩四日電】抵斯德哥爾摩之松嶋鹿夫駐瑞典公使、於三日正午、對瑞典國王顧斯達夫五世、捧請信任狀、

巴西訪日視察團 由門司搭輪渡滿

【門司四日電】自十九日去到日本以來、爲視察日本文化以主要都市爲中心視察中之巴西聖保羅日巴文化研究會日本講座主辦訪日視察團已於四日由門司搭黑龍丸就來滿視察之途、

和平建國第三集團軍成立

積極掃蕩殘匪并宣撫工作

【南京四日電】國民政府軍事委員會、急於使和平建國軍第三集團軍之成立、該集團軍總司令已任命國府參軍長唐蚧、參謀長任命尹同俞並已開設辦事處、新集團軍之編制、大體在總司令之下、置數路軍、於各路軍任命司令、更設置旅、團、營、使分駐於國防之重要地點、對於各地殘敵共匪之掃蕩、並宣撫等、去積極進行、

助長行刑行政

決設置明刑協會 定廿三日舉行成立式

司法部爲助長行刑事業發達、而進行設立準備之明刑協會、近來已經主務大臣認可設立並登記完畢是以決定於廿三日全國監獄長會議終了後、舉行發會式、明刑協會、係財團法人組織、與日本刑務協會相同、其目的爲贊助行刑事業、促進其改良發達、並且講究犯罪防遏之制度方法、同時使會員互相親睦向上、其目的達成之方法、爲進行左記諸事業、

一、每月發行行刑雜誌一次向會員配布、
一、爲調查外國行刑制度、派遣調查員
一、與外國之刑務協會交換資料、
一、模範囚之表彰、

依其定款、總裁爲司法部大臣、副總裁爲司法次長、會長爲行刑司長、又該協會最初之事業、決定於發會式終了後、舉行司法部關係職員之殉職者慰靈祭、

島田支那方面艦隊司令長官赴任（於三日午後三時由東京驛出發）

歐戰中心移向南歐

英艦集結於地中海 擴大對德經濟包圍線

【柏林四日電】英軍爲挽回挪威戰局之頹勢、目下急派遣十萬大軍準備反擊作戰中、然挪威之大勢、已爲不可動者、與英艦隊集結地中海之時、戰局之中心已向南歐移動、波及東南歐洲戰禍之兆亦愈濃厚、現在之作戰、外交與武力併用、可謂於經濟之封鎖階段上、英船隊集結地中海之目的觀測不外欲將戰禍擴大於南歐而圖對德經濟包圍線之次第擴大旣定計劃之遂行也、

美國極力防止 歐戰波及地中海

【華盛頓四日電】暗雲低迷、盛傳意大利終必參戰之際、對於歐洲戰地中海禍之擴大重大關心之羅斯福大總統、於三日接見新聞記者團當即言明、略謂美國爲防止歐洲戰禍波及他國尤其是爲防止意大利之進步於地中海、竭盡凡有之努力、

今後聯合軍作戰方針

【巴黎四日電】聯合軍在挪威中部戰線之戰鬪、業已敗北、將如何挽回挪威戰局攻勢、正在注目之際法國消息家畢爾奇那克斯氏推測英法軍之作戰方針如左、

在德倫的英南方之英軍將於數日內撤退、聯合軍將以左記三個基本的作戰爲目標而集中主力

一、支配挪威領海、
一、阻止對德輸送鋼鐵、
一、維持既得戰果、爲進一層展開作戰、監視那爾維克陸海軍基地、

英法聯合軍 退出南薩斯

【紐約四日電】英法聯合軍竟放棄中部挪威要衝安達爾斯喬斯、然據紐約所接到的情報、在斯登凱爾戰線之英軍、亦於二日夜由南薩斯、開始撤退、

挪威西海岸 英德海空大戰

【柏林四日電】德國軍司令部發表、二日據偵察機報告、英航空母艦數隻及有力英艦隊向挪威西海岸襲來我戰鬪機當即自基地出發向敵機邀擊德戰鬪機冒强力之敵追擊機的反擊並各軍艦之集中防空砲火帶濟任務、當即擊墜敵追擊機猛炸、航空母艦一隻艦首命中中型爆彈立即起火、黑煙沖天、其他航空母艦亦似命中數發模樣結果因被濃霧所遮避、難以確認更使一驅逐艦因中彈陷於不能航行狀態、因受以上攻擊、敵艦隊立即四散、大部轉航向西北遁去、我方亦失去數機云、

因英法軍突停止援助 與德軍開始和平交涉

挪威軍司令官之悲愴聲明

【尼哥斯維爾【挪威中部】四日電】因英法軍拋棄挪威中部戰線、致在該方面與英法軍協同作戰之挪威軍、陷於孤立無援、該方面之挪威軍司令官蓋茲上校、於三日發表如左之悲壯聲明、並命令諸方面之挪威軍停止抵抗、英法軍於不可解之理由下、突然拋棄對我軍之援助、我軍陷於孤立無援之狀態、因增援部隊及軍需品之補給絕望、現在繼續抵抗、亦難造成何等之軍事目的、因此余擬與德軍司令官開始和平交涉、

在黑河對岸 蘇軍猛演習

【黑河四日電】黑龍江上流地帶蘇聯兵之不法行爲其後益形增加、一方在黑河對岸海蘭泡軍事施設之補强或新設工程使用之爆破作業、於解氷後突然潑化、國境之空氣、開始有使人不快之傾向、同時赤軍手榴彈投擲突擊演習亦頻頻舉行、此種炸烈音及突擊之戰聲、竟傳至黑河街上、致滿蘇國境線爲緊張空氣所包圍、

三河治整事業 委員五日出發 赴現地視察

關於遼河、太子河、渾河治整事業政府爲樹立本格的開發方針起見、且得有襄日委囑之以上三河治整事業實施委員中、日本參加之青山前內務省技監佐原前朝鮮總督府技師之來京、預定將於五日午前九時三十分搭新京驛發列車、直木參議、梅野土地開發理事長、坂田技監等各委員、及關係官本間水電局長、前川開拓總局技正、松崎主計處一般會計科長、浦山企畫處參事官、飯塚地方處參事官、米田遼河治水調查所長代理、關東局土井遞信事務官並自奉天參加之省提開拓科長、句田土木廳長代理其他關係官等赴現地視察、一行於九日歸京前、更視察奉天、鞍山、湯崗子、海城、營口等治整事業主要個所之陸水諸點云

冀中地區戰況

【石門四日電】日軍各部隊在冀中地區、徹底剿滅共產匪、已舉有光輝戰果該地一帶完全明朗化已迫於目睫、共後、主要戰況如左、

一、四月二十七日福見、吉田兩部隊於東焦村（平山南方七公里）附近挾擊擊退約五百敵兵、敵遺棄屍體百六十、鹵獲鎗器十二、
二、一日正午方過、長江部隊於無極東方九公里北趙莊附近、發見約六百敵兵當時立即加以包圍攻擊、然彼時因正値强風故敵利用砂塵向東南方潰走日軍即時急追至午後四時許於趙虎營附近捕捉殲滅、敵遺棄屍體十七、鹵獲小槍五十六
三、一日拂曉細川、西川兩部隊於威縣東北方卅公里南雙莊附近、與一千共產匪遭遇、交戰八時間後、敵乃潰走、敵遺棄死體百卅五、鹵獲鎗器五十六、其他多數
四、榎本部隊該日於冀縣對請歸順之民軍系趙子麟麾下卅五名解除武裝沒收武器百八、

德赤十字社總裁 戈達公定期來京

爲慶祝日本二千六百年紀元、兼傳達德國戰時眞情勢之德國赤十字總裁戈達公、經由西伯利亞來訪爲興亞盛業而奮闘之各國擬於東京、大阪、敘最後的交驩後離日本、乘十八日午前十一時四十二分到抵新京之急行列車來國都更預定十九日、訪張國務總理及其他關係各方面之後、乘五時卅分亞細亞急行列車返國云

重要聲明

本會義園寄存之靈柩逾期不交費者甚多經敝會再四催促証意僅若罔聞殊屬非是況際此物價昂貴之時各寄柩家如不按期交費敝會人員工資 板棚建修等費由何而出現經敝會議決逾期三年未交費者 自登報日起統限一月內速持寄柩原票前來交費否則即行掩埋 決不再緩 除派人沿街鳴鑼通知外特再登報俾便週知

吉林市山東會館啓

喪失土地執照聲明作廢

于天文 關喜昌 左開土地執二張於康德七年一月十一日因不愼喪失除呈長春縣轉請補發外失照聲明作廢

計開

1、權利到于天文民國十一年十二月廿二日領執照清字、第八、二二號坐落長春縣二區撫安鄉九甲十二牌納租地九垧八畝七分面積原願地九垧八畝七分原扣地六畝浮多地五畝三分四至 東苑姓西南北均至于姓

2、權利人關喜昌民國十二年一月廿一日領執照清字、第九、〇四五號坐落同前納租地五垧二畝六分面積原額地、五垧二畝六分浮多地一垧一畝九分荒地一畝四至東西本姓南北于姓

公事送達

原告 王高氏 被告 王福多

右當事人間因康德七年（往）第四號離婚請求事件向被告應行送達之左記書類 保管於本院到場逕行收領爲荷

一、訴狀副本一通
一、康德七年五月三十一日午前十時言詞辯論期日傳票一通

康德七年五月五日 遼陽地方法院書記官 王瑞峰

注意 右開書類未受領時以康德七年五月二十六日該書類於法律上視爲送達

兎

純血優良種兎低價分讓 信用昭著發送迅速 說明書及價格表函索即寄

新京東三道街天樂胡同七九號（即警察分所南拐膠房大院內）

新京純良養兎場

緊要聲明

逕啓者今有房所一處共計四十多間坐落西二道街門片九十二號前地籍整理期間適敝人家住懷德縣當那時有兄納芙婦部尹澍卿自專申報並未 通知敝人但産爲公有刻下又有出賣消息 恐礙第三者（買者）不利特此登報聲明

聲明人 部鴻恩 部錫啓

海龍衛生醫院啓事

啓者本院醫師李向陽君因高就業經脫離本院敝院爲謀民衆健康計特聘到醫師車富尹終遠二君擔任 本院門診出診一切業務而車尹二君均係西醫醫理精通對於男女老幼內外兩科均有經驗著手成春 凡患病同胞一經治療定能立驅病魔早除苦惱登仁壽域望勿錯過 此良機恐未週知特此聲明

院主李國卿啓

遷移聲明

敝藥房在于家園子製銷破積丸、業經五世、專治老幼各種積聚、婦女經血不調、久不受孕、素慣半產等症、曾蒙官准立案獨售、今因鎖路暢旺、外埠購者便利、遷移城內、函購即寄、廣招代理、特此聲明

南滿線熊岳城內忠信藥房于化民啓

失照聲明

啓者於民國廿年遺失地照坐落河北六區喜伯營子房塞地卯字四五號作署往字三垧卯字三六號作天字計照二張二天一畝七分原照落於何人之手作爲無效呈請縣署補發新照特此聲明作廢

通遼縣何樹元啓

新懋行機械鐵工廠

間島省龍井街（電話二六三）

營業種目 本廠承做、火磨油坊、礦山、精米所、各種機械、建築鐵品、酸素鎔接及一般機械修理

失照聲明

敝人楊廣田領名坐落通遼鎭字三〇八號街基地叁畝八分五厘楊廣義堂鎭字二四四號地拾畝永德堂鎭字六十號地拾畝零四分因不愼將三張照遺失除呈請縣署補發新照外特此聲明

通遼楊廣田啓

特等副業之辦法 惟有飼鷄最速

年產三百餘枚之白色萊克亭種初生雛預約開始希訂購者從速勿失良機欲想解決養鷄諸問題本場並備養鷄特刊無料奉送（函索須附郵票二分）

哈爾濱上號東號增福街 道德養鷄總場啓

募集滿洲人傭人

一、人數 五名
一、年齡 三十歲以下十五歲以上
一、資格 稍通日語及在新京市內有確實保證人者
一、待遇 面談再議

右項希望者於五月七日午後一時至人事係爲衛

新京大同大街一三〇二號 滿洲生活必需品株式會社 人事課 電話（二）七七一一番

國都防空大演習

晝夜兩次展開壯烈的戰鬥

觀衆讚美飛行術

擔當國都天空防護重任之國軍〇〇部隊、及航空部隊、茲爲參加防衛展之防空大演習、自四日午後二時半起、展開於中央大同廣場、一般翹首期待之國都市民齊集該廣場之外廓附近頓成人山人海、滿日中等學校學生、則於首都警察廳、市公署、中銀電電之樓頂待望空陸攻防戰之展開、二時半高射砲、準備完畢、注視空中待望敵機之光臨、同時由〇〇部隊長向放送口、將想向及其他、予以懇切之說明、頃刻間〇機編隊之國軍航空隊、現於空中、當即投下燒夷彈、地上部隊則一齊開放砲門點發煙筒張開煙幕、約亘二十分鐘展開凄烈之空陸立體戰、擊退敵機、繼爲一飛機演高等飛行術使觀衆驚嘆不已、旋於三時半遂告閉幕、又自午後九時、於大同廣場附近更展開夜之空陸戰云、

防空演習畫報 一、觀戰于治安部大臣與最高顧問 二、高射砲迎擊敵機 三、防空部隊猛擊敵機 四、見學各中學學生(大同廣場)

速環飛行 鈴木機到京城

【京城四日電】大陸新報 主辦滿日華飛行之鈴木機、四日午前七時二十分由新京出發同十時五十一分到京城飛行場、四日在京城一宿、五日赴大阪、再、向西而環行之西島機、明五日午前十一時三十五分由米子到京城飛行場給油、午後零時五十分赴新京云、

滿日文化協會 舉開總會

日滿文化協會、爲謀日滿文化之交流、邀請副會長岡部長景子爵、理事東大名譽教授池田宏博士、京大總長羽田享博士等、於五日午前十時在興銀會議室開第五回總會、我國側有常任理事榮厚參議、丁中銀監事、劉立法院秘書長各理事、杉村主事等出席、首先開理事會、由杉村主事報告事業狀況後協議本年度及將來之事業方針、我國文化事業對日本側援助希望要項學術研究之依囑等、午後一時起開評議員會、繼續自四時起在協和會館開東方文化講演會云、

癮者治療座談會

爲一掃阻害我躍進滿洲國之進展的麻藥鴉片之害毒的禁煙總局、四日午前十一時起、於軍人會館開癮者治療座談會、以癮者全治之權威者此次被招聘來京之南京新政府戒烟指導醫官酒井由夫博士爲中心、由關東軍軍醫部豬岡少佐、民生部神吉次長、禁煙總局袁岡田正副局長、雍科長、山口新京醫大學長等、關係官出席、由酒井博士發表其創案之新藥於新京更生院試驗治療經過之後、更逐行種種熱心之檢討懇談、

竊欵逃京被捕獲

金鐘榮、二十二歲、無職業、朝鮮忠南大田府東町二丁目三百零五番地、住吉林福興里滿鮮館、於二日午後四時半、於滿鮮館帳房、乘人不備、偷竊現金七十元、想回朝鮮、四日上午十一時廿五分抵京、在車站經警護隊宮川警長捕獲、帶署訊問、由腰中搜出十元一張票十張、現押拘於警護隊云、

双德 南河東 協和懇談會 明後兩日舉開

採取衆議統裁制度、基於眞正民意、而實施的春季地區協和懇談會、協和會首都本部管下各區、業已大部舉開、茲者双德南河東兩連絡幹事會、已決定於本月六日及七日、兩天分別舉行提案誌下

△双德區

一、村中小型橋梁修補材料用樹許可之件、

二、農民勞力者服料必需品棉布配給圓滑要望之件、

三、石油火柴配給普及農村之件

四、農村一般需用要品配給之件、

五、農用大車赴市時月捐徵收免除之件、

六、雙德區內優級學校設立之件

△南河東

一、主要物資配給之件、(棉布、棉絲、石油、火柴、豆油、膠皮靴)

二、道路橋梁修築之件、

神吉民部次長 恤兵獻金

神吉民生部次長四日午前十時訪滿赤寄贈於日前逝去之母堂的香奠一部二百圓充爲恤兵院基金、

昨賽馬情形 場內盛況非常

昨(四日)爲國都賽馬第五日、參加人數、爲二千九百五十九名、馬票賣金三十二萬一千七百二十元、拸彩三萬三千一百四十元、場內盛況非常、茲將各次馬名及成續列下、

△第一競馬抽新(一、八〇〇米、五頭)1瀛進—濱崎(二分四三秒四)

△第二競馬抽新(一、八〇〇米、四頭)1淳駒—谷尾(二分四六秒二)

△第三競馬外馬障碍(二、六〇〇米、六頭)1慶春—田部井(三分五四秒)

△第四競馬抽新(一、六〇〇米、四頭)1陸勝—確井(二分二四秒)

△第五競馬抽古(一、八〇〇米、九頭)1凌關—田部井(二分三四秒四)

△第六競馬新外(一、八〇〇米、九頭)1江戸華—野本(二分二〇秒一)

△第七競馬抽古(一、八〇〇米、九頭)1鞍山元祿—甲斐均(二分三三秒四)

△第八競馬古外(一、八〇〇米、八頭)1金印—甲斐啓(二分一七秒三)

△第九競馬抽古(一、二〇〇米、八頭)1鳥濱—甲斐均(三分三秒三)

△第十競馬古抽(一、八〇〇米、一一頭)1新勇—野本(二分三五秒三)

△第十一抽籤古馬(一千八百米)出場馬十四

△第一諏訪(甲斐啓)速度二分三一秒一

△第十三抽古(障碍)二千六百米出場馬五匹、第一妙妙、鮭川、四分七秒三、

防止春季疫病流行 組農村施療班

市保健科已準備大宗藥品

貧病福音

新京特別市公署保健科鑑於當此春季疫病流行之際、爲救療醫療設施缺欠之近郊農村各地區患者、現組織農村施療班自本月七日起至廿日止分往各區施療施藥、現備有大宗的眼藥、腸胃病藥、殺蟲藥即將向各處分發、其施療地區日期如次、

▲五月七、八兩日大屯范家屯

▲九日、十日 合隆區、老西窩堡

▲十一、十三兩日 淨月區、四門李四

▲十四、十五兩日 南河東區、小河沿

▲十六、十七兩日 北河東區、復十里堡

▲十八、二十兩日 双德區、楊家屯、

交通司法產業三大臣 連袂巡覽防衛展

李交通、張司法、呂產業三大臣、於四日十一時十五分、連袂至國都防衛展覽會會場國防會館、由林部空務協會專務理事作嚮導、於場內巡覽極讚設備之維妙維肖歎笑而去云(照片＝即李、張、呂三大臣參觀展覽)

慰問國境軍警

益智書店 四寶堂 獻三千冊雜誌

託本社斡旋、治安部頗感激

對衛國保民的國軍勇士表示敬意、行可能的援護乃槍後國民的天職、故近來獻呈獻品慰問軍警者非常踴躍茲者本市北大街二馬路益智書店三馬路四寶堂書店爲慰問久居邊陲並立於第一線國境上的軍警現將店內所存各種趣味雜誌及刊物等三千冊、不行出賣、而擬向軍方獻納、藉以便分發各地軍隊、藉除各將士久居陣中寂寞日昨將該項雜誌、業已送交本社事業部、請代向治安部方面獻納、經本社斡旋後治安部方面對該兩書店表示謝意、並非常讚美其愛護軍隊的美擧云、

傳染病院長會議 昨在首都舉開

全滿傳染病院長會議、於四日午前十時在新京千早病院、由民生部大平技監張保健司防疫科長、村首都警察廳衛生科長、川市衛生處長以及奉天、哈爾濱、撫順、吉林、齊齊哈爾、佳木斯等各市立傳染病院長約廿餘名出席之下開會、首先由村川衛生處長致開會辭、繼由阿部千早醫院長報告開會之經過、其後由村川處長司會開始會議、於該會議決定以後、每年於各市由市長主辦下、舉開同樣之會議一次、其後全體赴大陸科學院衛生技術廠參觀午後又起始檢討法定傳染病法規、以及各病院提出之各事項、閉會後、更於午後六時出席者全體臨席在國都飯店由市長招請之晚餐云、

右上照片＝即傳染病院長開會時情形、

在車站破獲 綏中運來布線

壞鄉、三十二歲、家住長春縣小長春堡、黃花城子村、張玉清、三十三歲佳小長春堡、禾棋村、三家子屯

他們兩人於四日上午十一時四十分、由綏中縣來京、在車站小荷物領取行李四件、被發覺內中均係棉布、鐵道警護隊越知、于二人巡查事務中、壞張二人行跡可疑、因言語支離、乃帶隊究詢、行李內有白布九疋藍布八疋、白棉線六捆、價値約千餘元云、

警察英靈祠落成 昨舉行慰靈祭

全國警友、曾贈捐二萬餘圓、於中央警察學校之庭楊柳蔭中、以八個月之工程、建築警察英靈祠、共所祀者、均爲興亞柱石名譽殉職之滿日警官凡三千餘位、四日爲其落成日爰於午前十一時由于治安部大臣及多數官民參加下舉行慰靈祭云、

漢醫會內訌 會員反對會長

爲謀漢醫界之明朗、一般病者之福利起見由國都二百餘名之漢醫全體呈請當局、組設首都漢醫研究會、由曹某充任會長一職總攬會務、該會成立、迄今已二年於茲、究竟該會對醫藥界有無貢獻、一般市民實無從得知詎料會內竟湧起、役職員與會長間內訌爭執事件、連日各藥店之懸壺士、莫不怨聲載道、議論沸騰、茲將他們的怨言概錄於後、

我們的會長、純爲一獨裁主義者、對於會務之如何進行、會費之如何保管、一般會役員則茫然不知、以往雖數度開催役員會議、但彼始終不向公衆發表一般漢醫雖累次詢問會情工作然會長只以『一問三不知』的態度坦然對之、常此以往頗爲漢醫會前途悲觀、爲掃除以上會長一意孤行之點、不悉當局能否予以警戒和取締、同時爲首都漢醫會之前途着想、早當遷出會長自宅處另租規模廣大之會址、以利會務而使辦公、

飲食店也要求漲價!

理由不充足恐難准許

按例年價目比較已漲很多

百物昂騰的現在、各商皆先後抬高價格、實予以一般需用者生活上甚大之威脅、因而當局爲安定民生起見、曾對日常的必需品頒布標準公定價、而實施徹底平抑物價之政策、故此國都市民生活、乃曾於一時間略漸穩靜、詎料於此飲食店紛紛呈請漲價聲中、一般獨身者之市民、又湧起極力反對之聲浪、茲將彼等反對之理由、綜合誌下

一般飲食店都說、現在是物品貴的時候了、尤其他們唯一原料的白麵、購買困難、因此懇請當局提高面食物及其他之價格、按此情形、若以一般小販零賣商呈請之、尙屬可諒、唯飲食店着實不當、因彼等之白麵、使用並不恐慌皆由組合與商工會同業聯合會等、按月以各自所請之數配給、況據商工會言、所配之麵皆以公定價格收費、何言昂貴、即以此點則可證明彼等虛僞之事實同時以現在之普通售價即可謂最高標準矣、當局實不能再予提高、增加我等獨身市民日常生活之苦痛、現在我等將五年末和現在之飲食店麵食物價格、概略舉出、以供當局參查

△康德五年(每碗)湯麵一角二、最高價一角四、炸醬麵一角四、最高價一角八普通氷餃(每碗二十箇)一角四、最高價一角六、花捲(每箇重三兩)一分五、

△康德六年(每碗)湯麵一角四、最高價一角六、炸醬麵一角六、最高價二角普通水餃(每碗二十箇)二角、最高價二角四、花捲(每箇重二兩半)二分、

△康德七年現在(每碗)湯麵二角、最高價二角四、炸醬麵二角四最高價二角六、普通水餃(每碗二十箇)二角六、最高價三角、花捲(每箇重一兩半至二兩)二分、基於以上價格逐年累次提高概數觀之、確有不能再使一般飲食店增漲之必要、頗望當局予以合理化之處理云、

關東神宮上棟式典

二千官民參加下隆重執行

【旅順電】自前年以來、在旅順聖地御造營中之官幣大社關東神宮、依關東神宮造營事務局之愼重計畫、與一般州民之赤誠奉公、社殿土木工事及御用材之製材加工工事、御本殿周圍殆已終了、四日午前九時四十分起盛大執行立柱上棟式、

是日風光明媚之日俄戰跡旅順新市街南面傾斜之境內、由二登子山、磨盤山、老杂山吹來之神風簫簫鳴響、張設紅白色鮮幕之式場清潔無塵、益愈顯示神域之崇嚴、

式場正面裝飾嚴肅、台上飄揚五色旗、隨風飄蕩在來賓席有細萱旅順要港部司令官、井出旅順要塞司令官、內田對滿事務局總裁代理、駐滿大使館代表三浦參事官、滿鐵總裁代理佐佐木副總裁、在一般參列者席、旅大官民二千餘名、威儀嚴正、敬待定刻之到來、無何身着協和禮服之我國代表張國務總理、韓經濟部大臣入場、繼之梅津駐滿全權大使、大津關東局總長、三浦關東州廳長官、烟大使館付武官等隨從入場、到所定之位置着席、午前九時五十五分敲打第二鼓、齋主水野大連神社神職、副齋主河野沙河口神社神職以下齋人七名、身穿純白之齋服帶同綏冠之齋人佮人三十餘名入場、擧行祭典、讀祭詞、關水野齋主進至正面恭奏祝詞、其後開始立柱之神儀、由綏冠姿小園技師以下三十餘名奉仕係者執行立柱式、無何上棟式終了、祭主梅津大使奉奠玉串而行拜禮、水野齋主以下神職小園技師以下八名、對滿事務局總裁代理、大津關東局總長、關東神宮御造營事務局長三浦州廳長官旅順市代表和田副市長等一般參列進至神前奉奠玉串撤饌、水野齋主等嚴肅行昇神之儀、零時二十分全滿唯一之關東神宮立柱上棟式終了

使民衆了解國兵法 憲兵團設問事處

我國之國兵法、已經公布施行、當局爲使一般民衆徹底國兵法之眞義、免去無味之誤解起見特於全國各憲兵團及分團、設立國兵法兵事問事處應付指導一般民衆詢問、首都問事處設於大馬路國都憲兵團內云

結核預防協會 開理事協議會

滿洲結核預防協會、爲討論康德七年度事業計劃關於該會的預算及其他關係事項、於四日午後三時在日滿軍人會館、招開第一次理事會及評議員會、出席者有該會董事孫其昌會頭神吉次長、理事長小坂隆雄等出席云、

"喜讀書尤嗜野球"

深井初代文化科長之談話

由奉天省地方科長榮轉民生部厚生司文化科長之深井俊彥氏四日因事務之連絡乃來京、於民生部商洽之後因整理殘務之關係該日又歸奉、約在十日前後正式赴任、然該氏對於爲聖戰下之民生振興的中樞之初代文化科的科長之抱負有如下之談話現在時局下之文化方面的進展、是定有種種困難及障害、然因爲此爲重要之事故只期待各方面之協力支援而努力、當昭和四年由東大政治科卒業後當時立即入了滿鐵所以自建國前我與滿洲就有很深的交情了可是對於文化方面可沒有似這樣深的關係幸喜藤山一雄先生、大塚新京音樂院長等是新京行政科長時代的老朋友、武藤弘報處長又是高校時代的同期生、所以我似乎覺得心中有些把握、我平生喜讀書嗜野球、對於此次之事業、我是要固定了基礎而由根本上着手去做、

照片＝即深井氏

天象

▲昨日氣溫 最高九度 最低一度

▲今日天氣 西風、時晴時陰

資本金壹百萬圓 創業參拾參年

營業科目

經售各國著名藥廠 家庭良藥 醫療原料 注射新藥 血淸苗漿 醫料器械 衛生材料 膠皮製品 化裝香料 各種藥皂 各種染料 應有盡有 批發零售 價格低廉 望祈賜顧

日本賣藥株式會社

大連支店 大連市浪速町一百四十七番地 電話長二一六一三 二九番

奉天支店 奉天加茂町十六番地 電話長二一二二二一番

新京出張所 新京富士町三丁目二番地 電話長三一五〇〇一番

哈爾濱出張所 哈爾濱八站南馬路十號 電話長二一九一二〇番

贈券

憑券特價贈送 摩登C字赤美金首飾八種

八大精美摩登首飾特價贈送

天津特二區牛家台三號 美辰行啓

交易場問題近將決定
關係當局進行研究中

因設立興農合作社、並樹立農產物增產十年計畫、於是農產物地域的市場、或爲上市集貨場其在農業政策上、堪值重視之交易場問題、乘合作社實行統合之機會、暫行清算既往之制度、自七月一日改組、決定政府之根本方針、與其同時、爲減輕因該交易制度之農民負擔、作爲七月以前之暫定的措置、撤廢從來年約達一千萬圓之交易手數費、乘設立興農合作社之機會、爲其恒久的計畫、應如何改變其運營方針、經營形態、依如何方針使之存置、交易場問題、不僅爲農產物市場問題、亦爲農產物上市、出貨方針等農業政策、上不可輕視之重大問題、於今後之興農合作社運營、組織或增產計畫遂行上之影響甚大、關係而以慎重之態度、檢討具體策中、在關係方面、亦協議具體策綜合各方面之意向、以下二案頗爲有力、

一、使興農合作社事業部運用、實際的經營、委託縣旗經營云、

一、交易場爲純然之官營、縣旗監督指導、以之爲類似交易會者、改組爲社團法人、但檢查制度全爲國營、其手數費、亦歸國家決定、此意見頗占勢力云、

勇退之中銀田中總裁
遺有幾多功績
確立經濟政策强化金融統制

田中總裁對後進者、拓一平坦之途、業於三日決定勇退、該總裁乃於康德三年六月繼榮厚氏之後、由日銀理事而就總裁之任、近日以中國事變勃發爲機、對金融統制之强化、大展抱負、在任已滿四年、此實卸責於關副總裁、而赴東京靜養、如稱榮厚總裁時代爲建設之第一期、則田中總裁可稱爲立於此基礎工作上、以中國事變爲中心、而確立經濟金融政策之戰時體制、其主要之事績如左

△內部機構之整備充實、制定內部之諸規定、並改革機構、而期陣容之合理化、並留意於行員之養成、同時、並與地方分支行、緊密連絡而開全滿之經理會議、

△創立滿洲銀行協會、因期中銀及一般銀行間緊密連絡、並就金融上之重要問題、而遂行國策的協同動作、故於康德五年三月、首先設立全滿之銀行協會、

△國庫會計制度之確立關於國庫金會計制度之改善、因與政府互相協力故有今日之整備確立、

△興國外市場之業務聯絡之緊密化盡力於日滿間之資金之交流決濟關係之改善與日本銀行結成緊切之交易關係、而貢獻於兩國間之金融之圓滑化、此外於天津、北京、張家口各地亦各設中銀支店、以謀華北及蒙疆之相互的金融係之圓滑

△時局關係國策事務對應時局並遂行政府之金融國策之遂行之必要事項

中銀開懇談會 協議資金計畫

中央銀行、四日午前十時於其總行會議室、舉辦金融懇談會、中銀方面田海上、高木兩理事、並各科長、經濟部方面最松田次長、青木金融司長、內田金融科長特殊會社、及該行六十七社各經理等出席而開會首由經濟部當局對於本年度物動計畫、並產業五個年計畫、實施方策之資金計畫、說明後、按各特殊會社資金用途、支付時期並方法等、連絡一協議、正午遂散會云、

滿洲計器工場 已進行建設

滿洲計器、同社新京工場雖一部分燒却然已復舊奉天鐵西工場資材將視爲準官需而予以供給定於本年末完成關於計器之輸入松原理事長、前山經理部長、已渡日與日本側折衝中、確信能有三百萬圓程度之輸入、故本年度之配用亦呈緩和狀態、對工場建設及輸入所要資金之調達均須仰賴借入云、

日經濟視察團 出席座談會

由日本六大都市商工會議所代表組成的日商滿華經濟調查團二井內日商東亞經濟部次長一行八名、前於二日來京、三日午後由一時起、在中銀俱樂部出席與政府當局的懇談會經濟部出席者宅隱岐物價科長內田金融科長、石渡爲替科長、小澤事務官、齊藤商事科長、產業部有佐枝工政科長等出席、當就下列貿易物資企業等問題、交換無隔閡意見

一、圓域貿易圈及第三國貿易事情、包含在中國貿易系統、經濟事情、及輸出振興等問題、

△向滿關支輸出調整的影響（包含在上海特殊貿易事情）

△貿及滙兌統制現狀以及改善方策

△圓系統通貨的實情

△法幣對策問題、

△滿華物資問題（包含配給統制問題）

收買柞蠶繭規格合理化
採用等級決定辦法

△中小商工業移往大陸問題

滿洲柞蠶會社、關於柞蠶繭收買規格檢查、於四日午後一時在中銀俱樂部開規格檢查協議會、由松田專務理事、津田農產科長及其他關係官出席、以全滿各地收買規格之樣本爲中心　經種種檢討　之結果、對於從來收買柞蠶繭規格檢查以肉眼決定等級者認爲非常錯誤、故決採用熊岳城農事試驗場所實行之以重量爲基礎之等級決定法、以謀收買柞蠶繭規格之合理化云、

曹達灰單一價格制度
最近即將實施

日滿商事會社決與化學藥品類價格提高相並行、將曹達灰、苛性曹達、晒粉、衛生球國內價格亦擬實施單一制、已向關係當局在呈請批准中、惟關於價格單一制、由於工場之見地、已有相當議論、經產業部、慎重協議具體的對策之結果、大體方針已經決定、於最近即可批准、屆時即與化學藥品價格改訂之同時一併實施

而化學藥品中已採用單一價格者、爲鈣、石炭酸苦烈曹爾、至於其他則採用十一管區制或主要驛別制、故如曹達灰爲滿人生活必需品、而碱之原料、每年消耗約一萬噸、惟因運費增高、北滿一帶、其價格最近相當高騰、由於北鑑於此種現狀、化學藥品邊振興之必要、均一價格之配給、實爲關係方面之所希望、日滿商事考慮上述諸點、對於輸送運費價格、漸次採取單一價格制、而於本年度、決暫先將曹達灰、苛性曹達、衛生球四品目、採用單一價格制、至於價格算出方法、則將大連由日滿商事購買價值所課之稅金及其費用、斟酌全滿平均運費而加算之云、

關東州重油配給
五月份仍難圓滑

【大連四日電】關東州重油配給組合聯合會、對於五月份州內之配給、刻正與州廳當局折衝之中、祇因五月分之配給、未能獲得其豫測、以致期待自六月配給之撫順油、逆料其後配給殊爲困難、倘若此後仍繼續爲此種之狀態時、則對於滿日間物資運送之影響、至爲重大、結局可視爲除依存外油之外、別無他途、一方、對於漁船因配給頗屬圓滑、繼續從事、故機、帆船、及海上載重貨車方面、似有與漁船之間進行、暗中交易之傾向、以是、大連港重油問題、實屬生活之問題、殊堪重大視云、

株式會社　滿洲興業證券
滿洲儲蓄債券之發賣買
滿洲證券取引所一般交易人
奉天・大連・新京

製紙作業施設
開始準備纖維

滿洲豆桿纖維會社、由豆桿造出纖維工業已經成功、本年一月於開原工場、實行生產、其後經過極佳、當此滿洲纖維資源迫之際、實有極大之貢獻該纖維用途、爲造紙及人造絲之二方途、該社擬於開原工場樹立製紙之具體的計畫、該社豫料生產之前途製紙機械之準備已經完竣、如機械修理、按裝用資材之準備等已在申請中、關於技術及其他亦因酒井同社長之東上、必有急速解決之可能、據觀於歲近即可實現、再該工場以年產二千噸程度爲目標、而從事建設云、

中銀總裁更迭
滿日金融益將緊密化

曩者曾有辭意之田中中央銀行總裁業於三日正式辭任矣、關於氏此次之辭職純爲其個人本身之關係擬藉此以開後進之道即關副總裁之繼爲總裁亦爲極順便之昇進辦法、同時當此日滿金融政策應有緊密連絡之際、以日銀出身之大澤理事、任爲副總裁由於各種意味、其前途更堪期待且於最近日本財界之一部更有滿洲通貨膨脹論者躍躍焉有對滿投資抑制之機運、在此時機、日銀與滿洲中銀實行人事交流則於嗣後日滿金融政策之一元化、益將促進不尠云

聯合準備銀行
向聯號放款額決定

【北京四日電】華北農業生產已屆繁忙之期、對本年春耕貸款事宜、前會經華北政務委員會、中國聯合準備銀行、興亞院華北連絡部之關係當局間、慎重審議、於昨日政務委員會中已有所決定、對華北四省由聯銀放款四百萬圓各省均配如左（單位千圓）

河北省	一、三〇〇
山東省	二、〇〇〇
山西省	四〇〇
河南省	三〇〇

日本工業協會大會
我國亦派代表參加

【名古屋四日電】日本工業協會第九次大會並第十七次全國研究會定自五月六日至八日、接連三日舉行於愛知縣商工館、但值茲時局、本大會之經過、頗爲各方面所注目、即本大會第一日爲總會、第二日爲研究會、第三日則爲參觀工場、又將出席此大會之人物、首爲協會方面之會長、伍堂前商相以下幹部、且全國各府縣固不待言、即朝鮮、滿洲亦將派代表參加出席、其參加總數約達七百五十名之多

法幣滙兌暴落
重慶物價昂騰

【香港四日電】上海、香港法幣滙兌之暴落、豫想使重慶治下之物價騰貴更進一層、最近據重慶傳出之經濟情報稱、四月末現在重慶方面主要日用品物價如左、呈法外之價格、襪子每双二元四角、牙刷一個二元、布襯衫每件十一元至十五元、紙煙一箱百廿五元、火柴每小盒二角、據重慶商會調查、平均物價指數、一九四〇年一月爲三四七、一二月爲三七、四三（其後之指數尚未發表）、今後之物價昂騰、將更有急進情勢、

寶庫層出
清原發見豐富銅鑛
現進行計劃開發中

滿洲鑛業開發、對於未有資力技術之中小業者、予以融資及技術之援助努力、以石炭金銅等爲中心之地下資源開發、最近由此等業者在奉天省清源縣發見有望之銅鑛區最近依該社之指導、決着手開發鑛區、在奉吉線北三家驛北方十餘基羅之樹基溝附近、已確認其品質有百分之八之富鑛、繼續探鑛中、期待有尨大埋藏量、從來發見之銅鑛、皆因交通不便之故、開發者多逡巡不前、樹基溝在奉天製煉所、僅百數十基羅、至北家三家驛僅十數基羅之地點、此點頗爲有利地位、該所在可能範圍決急速進行開發計劃

改訂綿絲綿布價格
已於四日公佈實施（上）

產業部依照原綿、綿製品統制法第八條第二項之規定決定從來未有公定價格之指定之加單絲綿絲、綿布（追加）之銘柄別元賣捌業最高販賣價格及小賣販賣最高價格決於四日公布即日實施銘柄別小賣最高販賣價格如左

▲加單絲（單位數量一個）

品種	色	銘柄	價格（錢）
駒卷	艷付白黑	馬頭牌五〇番	一一、六
二、〇〇〇			
綾卷	茶褐	同　八番	七五
一、〇〇〇			
同	同	三〇番	五五
同	同	同　四〇番	五五
同	同	白馬牌　八番	一三三
一、〇〇〇			
同	白	同	一二八
同	茶褐	同　三〇番	一〇三
同	白	同	九八
綾卷	茶褐	白馬牌　四〇番	九四
同	白	同	九〇
同	茶褐	金鎗牌　八番	一二二
同	白	同	一一六
同	茶褐	同　三〇番	八四
同	白	同	七九
同	茶褐	同　四〇番	七八
同	白	同	七三
同	茶褐	白馬牌　八番	一一九
一、〇〇〇			
同	白	同	一一五
同	茶褐	白馬牌　三〇番	九三
一、〇〇〇			
同	白	同	八八
同	茶褐	同　四〇番	八五
同	白	同	八一

▲註、新京、齊齊哈爾、佳木斯、吉林、牡丹江、哈爾濱、安東、奉天、營口、錦州、撫順、延吉、通化、承德各地同值（未完）

各地商況

金銀

△金塊
倫敦（三日）　一六八志〇〇
紐約（三日）　三五弗〇〇
海關金單位（三日）

△銀塊（三日）
倫敦（現）　二一片一六分一
同（先）　二一片
紐約（公定）　三四仙四分三
加拿大　三七仙七五
孟買　六〇留比
中銀收買金價格（每公分）　三圓八角五
新京足金每兩　二百圓
新京紋銀每兩　二圓二角

匯兌

△滿洲中央銀行總行
紐約滙兌（三日）
倫敦　三弗四七仙八七
日本　二三弗四七仙
上海　四弗七〇仙
巴黎
柏林　一仙九七八一
倫敦滙兌（三日）
日本　一志四片三二分七
紐約　四弗〇二仙二分一
上海　三片一六分一
巴黎　一七六法五〇
上海滙兌（四日）
倫敦
紐約

商品（四日）

△大阪棉布

	五月	六月	七月	八月	九月	十月	十一月
上午收盤	三二九〇	三五〇〇	三六三〇	三八〇〇	三九三五	三九九〇	四一〇〇
下午收盤	三二八〇	三五一〇	三六六五	三八九〇	三九二〇	四〇二〇	四一二〇

△大阪棉花
上午收盤　八三五〇　八三五〇　八三五〇　八四五〇
下午收盤　七四四〇　七四四〇　七四四〇

△大阪棉絲
上午收盤　七五〇〇
下午收盤　七二九〇

△東京綿絲
上午收盤　下午收盤

△大阪人造絲
上午收盤　下午收盤

△東京人造絲
上午收盤　下午收盤

△橫濱期米
當限　下午收盤　一五〇三
中限　上午收盤　一四六九　下午收盤　一五二五
先期　上午收盤　一五二〇　下午收盤　一五二九

△東京期米
中期
上午收盤　下午收盤

股票（四日）

△奉天滿取▽
新東　大新　滿業　鐘紡　新鐘　滿鐵　電甲　電乙
開盤　一四〇〇　七九〇　一六六二　一一五八　七三〇〇
收盤　一四四九　一七六五　一六七〇　一八四〇　一二〇〇　九三〇　七八五

△大連短期▽

	五品	大新	新東	鐘紡	同新	滿業	滿鐵	土木	新豆
開盤	三四三	七四九	一四四一	一六六九	一〇七六	七九一	二三九	二二五	[illegible]
收盤	三四四	七五〇	一四四一	一六七二	一〇七九	七九一			

△大連長期▽
當限　[illegible]
先限　[illegible]

益壽丹　肺病吐血　其效迅速

▲從前死於肺癆病的都是冤枉死的目前患肺病的都可以不死
▲益壽丹治一二三期肺病有藥到病除之功數千年來無藥可醫的肺癆病有了救星

肺癆病不難治　益壽丹非奇藥
難在不能攻破肺癆菌　奇在殺菌化痰潤肺理氣功效力

▲肺癆菌繁殖於肺部所到之處便破壞損爛成空洞故極難治癒益壽丹藥力直接達於患部而殺滅肺菌故無論一二三期肺病均能免除奇效即無病者亦宜豫防先服益壽丹以避免肺癆之傳染可保終身無病延年益壽也

定價每盒十二付國幣五元　外埠函購加郵費二角
奉天市小北城門外西頭電車路道北
發賣本舖　國瑞藥店

聖藥就是　十寶丹　專治胃腸
四時嘔吐腹　內脹痛肝氣
不舒消化不良因氣肝腫水臌氣微單腹脹雙腹痛胃腸石病服
用百發百中效力迅速配製法先由郵局寄款錢到配藥不加郵
費藥價一料十元半料七元國內都市城鎮各大藥房代售奉天
城內莊王府胡同
西春堂藥店

（張清山著）
洪武劍俠圖
第九集出版
每集價七角
奉天鼓樓北章福記書局

沙眼!!!
爲前途幸福投考預防計請即購用：

明目奇效丹
每盒五角
主治
顆粒性沙眼　急性充血異物感流淚
乳頭性沙眼　菌性濕爛乾燥痛痒畏光
瘢痕性沙眼　眼臉內反睫毛倒刺霧視
角膜合併症　血管翳薄翳斑翳白斑
（函購郵費免收）
奉天第一商場南馬德路胡同
顯壎藥房

外埠函購不加郵費藥款先匯

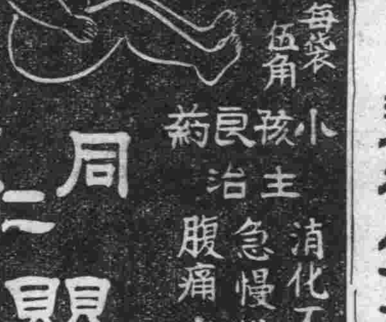

定價每袋伍角
小孩良藥
主治　消化不良食慾不振　急慢性胃腸發炎　腹痛・腹瀉・吐瀉
奉天市東華門城內
同仁　嬰肥妥
同仁藥房
電話四・二七二一番

奉天製版所
寫眞銅版　夾銀禮品
凸版凹版　各種風景
機械商標　電刻銀像
ネームプレート　美術銀盾
電話（二）三九九一
奉天市瀋陽區大西街五段一八號

大阪商船行輪

●開往門司神戶廣島大阪 午前十一時開
烏拉爾丸 五月六日
黑龍丸 五月八日
烏蘇里丸 五月十日
拉布拉他丸 五月十三日
扶桑丸 五月十四日
鴨綠丸 五月十六日
熱河丸 五月十二日
吉林丸 五月十五日
●開往三角、鹿兒島、那覇 大同丸 五月廿四日
●開往基隆 高雄
●開往天津 每月三回
●開往橫濱 每月七回
●開往美國 每月五回
●船票發售 每月二回
要各站各埠 滿鐵國鐵主 日本國際觀光局
▲車船聯絡往復票火車減二成輪船減一成通用日期二個月▲在大連購買神戶門司往復票時回運路費減二成通用期限三個月
●專屬貨物代辦處 國際運輸
大阪商船株式會社
大連支店(電話二・二五二)
新京事務所(電話三・二三六六)
奉天事務所(電話三・四六九)
哈爾濱事務所(電話三・七〇一)

阿波共同行輪

●開往芝、威、青 利通丸 五月六日
●開往芝罘威海衛仁川 日高丸 五月七日
●往天津 奄美丸 五月十一日 京津丸 五月十三日 長山丸 五月九日
●開往仁川、鎮南浦 京津丸 五月六日 奄美丸 五月十六日 長山丸 五月十五日
●開往芝罘 第十八共同丸 五月五日
●開往天津 第三壽丸 五月八日
●開往鎮南浦 第三壽丸 五月十三日
本社代辦山東鐵路各種運輸一切事務
大連市山縣通
阿波共同汽船會社
電話長二・五〇〇一番

日本郵船行輪

●開往漢堡 松本丸 五月末定日

近海郵船行輪

●開往長崎、鹿兒島 淡路丸 五月末定日

朝鮮郵船行輪

●開往朝鮮、九州 金剛山丸 五月末定日
前記各船出口日臨時或有變更
水路圖誌海圖販賣所
大連市山縣通 近海郵船、朝鮮郵船代理店
日本郵船 大連出張所
電話二・三七九 二・七八四
專屬貨物代辦處 丸二商會電話二・六六六
船票代辦 各地之日本國際觀光局

大連汽船行輪

●開往青島、上海 奉天丸 五月十二日 青島丸 五月未定日 大連丸 五月八日
●開往天津 濟通丸 五月五日 天津丸 五月六日 萬壽丸 五月七日 長平丸 五月八日 北京丸 五月九日
●開往安東 北康號 五月未定日
●開往基隆、高雄 山西丸 五月未定日
大連市山縣通
大連汽船株式會社
電話二・七一三番
日本國際觀光局
中國旅行社

求子有方 還春有術

這都是科學的萬能 可就把這青春不再來的學說給打倒了

看這雄雞雄馬剔去了他的睪丸其生殖機能立刻消失雄雞的冠亦即萎縮牝的馬把那雄威頓減這就是

剔去了他的生殖腺 補給了他的生殖活爾蒙

凱韓氏補腎良藥勃而興內含有多量生殖活爾蒙所以才能調正強化人的生殖機能增加了男性的活爾蒙

勃而興
有意想不到的卻病這樣快 是活爾蒙的効力
有意想不到的頹唐能還少 是活爾蒙的効力
有意想不到的服後能立子 是活爾蒙的効力
有意想不到的性欲生快感 是活爾蒙的効力

補腎聖藥 勃而興

功用 補腎壯陽 添精益髓 發育生殖 鞏固機能

主治 少年早婚 房勞過度 滑精早洩 陽萎不舉

凡由破身太早 手淫爲害 以致滑精遺精 精冷精滴 子嗣缺乏 交換乏味 性慾苦悶 生趣索然 腰酸背痛 四肢乏力等症 可急服勃而興藥片立能恢復健康 添精益髓 誠爲補腎第一仙丹也

◆價目每瓶大洋一元六角

國內外各藥房均有分銷

總發行 榮華西藥商行

勝敗因血而定

請君時常留心排毒調血

此乃健康與長壽之捷徑

非彼死即此亡之鬪爭

猛蛇と鬪ふ原始人

幾萬年之上古我們的祖先與毒蛇猛獸相爭鬪嘗盡辛苦艱難始得勝利創成光榮之人類社會開拓文化生活之端緒然則勝利之原因爲何文化之根源爲何蓋其他動物絕對無有之純潔血液吾儕人類獨有之故也

此種血液實決定動物優劣之根本其純與不純於此生存競爭激烈已極之現社會實規定勝負唯一標準也理論姑且置之度外且看現今生存競爭場裡之實際彼所謂成功者人格者其體內恒保有純潔之血液被嘲爲失敗者被笑爲愚人和瘋狂者其血液必有異狀此乃不可否認之事實也故當此競爭激烈時代欲求成功非血液潔淨身體强建而充分發揮

精神力則不可得尤其近年人類生活繁忙使用頭腦之程度比之往昔漸次激烈故血液自然向頭部集中其血液如稍有不純分子必致腦血管發生故障因而引起鬱血充血等症以致腦力過鈍雖已開成功之端難免中途挫折卒陷於悲慘之境遇是以吾人必須時常留心血液之淨化此即成功之捷徑以及健康與長生之必要條件也

患逆上、眩暈、小癤子

氣力不佳、耳鳴、肩板者

若將病毒酒毒之壞血排除

病苦自去立可强壯

血液之於人體如何重要想諸位已也分明瞭矣此本恐純潔之血液因父母之遺傳毒自已所得之傳染毒素日嗜好之煙酒毒等不知不覺之間而混濁血流因而不順身體各部發生障碍此即疾病雖加種種治療亦不易痊癒一旦毒素貼付血管牆上則動脈硬化血壓漸次增高終於變爲腦溢血、狹心症或侵犯腦細胞而成瘋癲顚狂總之必喪命於可怕之重病此病只往因何未能治癒其原因甚甚簡單蓋未究明病原僅知照其自覺症狀加療是其根本矛盾之處也然則何爲病原乎前述種種毒素即古方醫學所謂之瘀血即其原因此瘀壞血昔日曾用蛭蟲或吸角取之或用種種卸藥治之然均不免有若干之副作用本研究所深引以爲遺憾檢討古醫學之原理彙採現代醫學之長處費多年之實地驗證始發見耗無副作用之排泄瘀血之新療法宣告成功矣

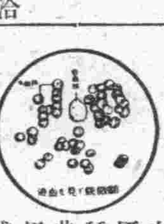

頭昏、耳鳴、肩板俱各輕鬆

安穩睡眠、動悸、氣促、已痊

鹿兒島縣日置郡 高江榮之助

僕不知何故自去年夏季即頭昏、耳鳴肩板、纖而動悸氣促夜間良久不眠甚感不適因而施以種種治療然終無効果苦惱已極偶而在新聞紙及雜誌上得見福祿齊錠之廣告病狀治似始行函購從此服用福祿齊錠其後服用一月之譜素日所患之頭昏、耳鳴、肩板均各輕鬆動悸氣促大見功効夜間亦能安眠如此可樂之事實係福祿齊錠之驚人効果所賜也先此佈達台端藉鳴謝忱草此

排毒與調血

福祿齊錠

主治
梅毒
胎毒
脊髓癆
血壓亢進症
動脈硬化症
中風
半身不隨症
心悸亢進症
甲狀腺腫
腺病
貧血
喘息
流瑪質斯
神經痛
腦神經衰弱
洗斯鐵里
頭痛
常習便秘

藥價
十一日分 三圓
廿二日分 五圓
五十日分 十圓
家庭德用 廿圓
(全國有名藥店均售)

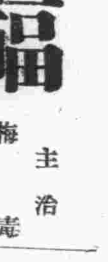

免費贈呈

(如用明信片申請即寄)

由古醫學加以檢討 (四六判美冊子)

排除病毒 血液循環與壞血療法

◇有如此病狀者務請一閱
▽頭昏、耳鳴、肩板、手足麻木者(中風、神經痛)
▽動悸、氣促、盜汗、心臟衰弱者
▽常習便秘、面疱、失眠者(梅毒、神經衰弱)

申込所 古醫學研究所

東京市京橋區京橋一の一

電話京橋(56)二六四番・二六六番 振替口座・東京六五三〇八番

武田牌

驅梅聖藥

治病要用良藥

治梅毒更要用良藥

工欲善其事、必先利其器、藥欲利於病、務必求其精、是以良工必用利器、良醫必用**大藥廠之良藥**、其理一也。至於區々藥價高低、本本不足以計較、良以人命關係至重、經濟其次故也。

尤以**梅毒**一症、決非短時日內所可治癒、而定須多次注射一方面關於驅梅上之藥劑、本多發熱頭痛惡心下痢發疹等等不良作用、其甚者或竟有生命上之危險、是故治梅選藥、更有愼重之必要也。

新・斯必類如神、即武田特製之驅梅聖藥、一般簡稱曰新・斯必。此劑之品質純良與臨症上之並無危險性質、莫不堪以保證、良以新・斯必之所有售品、俱曾經極嚴密之化學檢查動物試驗並多數之實地臨症考察以後、始行發售、故敢大膽推選、以利梅毒治療、敬希醫家患家認明**武田老牌**免招意外不測。

【包裝】壹號(〇・一五瓦) 貳號(〇・三瓦) 參號(〇・四五瓦) 四號(〇・六瓦) 五號(〇・七五瓦) 六號(〇・九瓦) 各有壹管及拾管裝

武田牌

總發行 株式會社 武田長兵衛商店 日本大阪市東區道修町

滿洲總發行 滿洲武田藥品株式會社 奉天市大和區春日町

各大藥房均有經售

新・斯必類如神

[ネオ・スピラルゼン]

40(5)35